IL HALK

6 17 18 19 20 21 22 23 24 25 26 27 28
7 8 9 10 11
40 Graubalance 50/40/40 100 70 40 100 70 40 100 70 40 100 70 100

المدرسة
مكتبة محمد الشهاوي
الخيني لطف الله يد
سنة
١٢٩٢

1

قطب افندید

المعنی

او بدرکه النفس مستعار در

حاجی ولی افندی مرحومك وقفیدر

Eskişehir Memleket kitaplığı
Eski kayıt No. 573
Yeni Kayıt No. 224
Tasnif No. 160

Eskişehir İl Halk Kütüphanesi
Dmb. Kayıt No. 234
Tasnif No. 164

بسم الله الرحمن الرحيم وبه نستعين

المقالة الثانية في القضايا واحكامها وفيها مقدمة وثلثة فصول

واما المقدمة ففي توقف القضية واقسامها الاولية القضية قول يصح ان يقال لقائله انه صادق فيه او كاذب فقولنا قول كالجنس يعم جميع ما يقع من مباحث القول السارح شرع في مباحث الحجة ولما توقف هو فيها على معرفة القضايا واحكامها وضع المقالة لبيان ذلك ورتبها على مقدمة وثلثة فصول اما المقدمة ففي توقف القضية واقسامها الاولية اي الحاصلة بحسب نفسها الاولية قال القضية اما ان تكون اولية او لا والى الحملية والشرطية تنقسم الاولية وهي التي لا حد وزنه مثلا الاثنان عدد زوج والسوفسطائية والمشاغبية والمغالطية هي اقسام القضية الاعتقادية اما ان تكون اولية اقسامها اولية لها بل اقساما ثانية واما تقسيم القضية اليها ثانيا بوالسطة ان الحملية والشرطية تنقسمان اليها فالغرض من وضع المقدمة ذكر الاقسام الاولية اي اقسام القضية بالذات لا اقسامها التي هي اقسام اقسامها فالقضية قول يصح ان يقال لقائله انه صادق فيه او كاذب فالقول يشمل المركب في القضية الملفوظة او المفهوم العقلي المركب في القضية المعقولة حتى يشمل الاقوال التامة والناقصة وقوله يصح ان يقال لقائله انه صادق فيه او كاذب فصل يخرج الاقوال الناقصة والانشائية كلها من الامر والنهي والاستفهام وغيرها وهي اما جملة او شبه جملة

لها اما ان يحمل بسيط فيها الى موجودين او لم يحمل وطرفا القضية تسمى المحكوم عليه والمحكوم به ومعنى اخلالها ان يحذف الادوات الدالة على ارتباط احدهما بالاخر فاذا حذفنا في القضية ما يدل على الارتباط الحكمي فان كان طرفاها موجودين فهي حملية اما موجبة ان حكم فيها بان احدهما هو الاخر كقولنا زيد عالم واما سالبة ان حكم فيها بان احدهما ليس هو الاخر كقولنا زيد ليس بعالم فاذا حذفنا لفظة هو الدالة على النسبة الايجابية من القضية الاولى وليس هو الدالة على النسبة السلبية من القضية الثانية بقي زيد وعالم وسميا مفردين ولم يكن طرفاها مفردين فهي شرطية كقولنا ان كانت الشمس طالعة فالنهار موجود واما ان يكون هذا العدد زوجا او فردا فانه اذا حذف ادوات الاتصال وهي كلمة ان والفاء بقي الشمس طالعة والنهار موجود وسميا ليسا بمفردين وكذلك اذا حذفت ادوات الفصل وهي او بقي هذا العدد زوج وهذا العدد فرد وسميا ايضا ليسا بمفردين فان قلت قولنا الحيوان الناطق ينقسم بنفسه فهو قولنا نوع عالم يضاف زيد ليس بعالم وقولنا الشمس طالعة نهار موجود وسميا مع ان اطرافهما ليست بمفردات فالفرق التعريفان طردا وعكسا فنقول المراد بالمفرد اما المفرد بالفعل او المفرد بالقوة وهو الذي يمكن ان يعبر عنه بلفظ مفرد والاطراف في القضايا المذكورة وان لم تكن مفردات بالفعل الا انه يمكن ان يعبر عنها بالقوة

100 40 Graubalance 50/40/40 100 70 40 100 70 40 100 70 40 100 70 100 40 R G B 100 40 100 40 100 40 100 40 Graubalance 50/40/40 100 40

قال الحمامي باعتبار النسبة الحكمية التي هي مدلول الرابط فلذلك النسبة ان كانت
نسبة بها يصح ان يقال الموضوع محمول كانت القضية موجبة كنسبة الحيوان الى
الانسان فانها نسبة ثبوتية مصححة لان يقال الانسان حيوان وان كانت نسبة
بها يصح ان يقال الموضوع ليس بمحمول فالقضية سالبة كنسبة الحجر الى
الانسان فانه نسبة سلبية مصححة لان يقال الانسان ليس بحجر وبهذا الاعتبار شمل
على القضايا الكاذبة فانه اذا قلنا الانسان حجر كان القضية موجبة والنسبة
التي فيها بحيث يصح ان يقال الانسان حجر وكذلك اذا قلنا الانسان ليس
بحيوان كانت القضية سالبة والنسبة التي فيها بحيث يصح ان يقال الانسان
ليس بحيوان فالصواب ان يقال الحكم في القضية اما بان الموضوع محمول
او بان الموضوع ليس بمحمول او يقال الحكم اما ايقاع النسبة او ارفاع
النسبة وذلك ظاهر **قوله** وموضوع الجملة ان كان شخصا سمي
اقول هذا القسم بالنظر باعتبار الموضوع فموضوع الجملة
اما ان يكون كليا او جزئيا فان كان كليا او جزئيا سمي القضية بشخصه وخصوصه
اما موجبة كقولنا زيد انسان او سالبة كقولنا زيد ليس بحجر اما شخصية
فلان موضوعها شخص معين واما شخصيتها فلخصوص
موضوعها ولما كان هذا التقسيم باعتبار الموضوع لوحظ في اسامي
الاقسام حال الموضوع وان كان قاما ان يعين فيها

ط اقول وقد ناقش في ذلك بان لفظ هو في زيد هو عالم يدل على زيد لانه ضمير راجع
اليه وعبارة عنه فلا يكون رابطة بل ضمير الفصل والعماد فهو انما يفيد الحصر والتاكيد
وتحصيله ان ما بعده خبر لا نفت في هذه القضية سببية ولا تسلم على اصطلاح اهل العربية
والجواب ان هذا انما تسلم على اصطلاح اهل العربية ولا تسلم على اصطلاح اهل الميزان
ولا يجب تطابق اصطلاح القومين عند تغاير محل البحث

اللفظ فسهل المراد اليك وكان قوله بها يربط المحمول بالموضوع اشارة اليه

للنسبة ما لم تعتبر معها الوقوع او اللاوقوع لم تكن رابطة ولا حاكية الى الدلالة

دال على النسبة ايضا فاحترز بمن القضية ثنائية بعبارة واحدة وهذا اخذا بوا

واحد احتى الحصر الا واو الى الثلثة ثم الرابط اذا كان يدل على النسبة الرابطة

وقد يعرض عليها لتوقفها على معلوم علته وقد تكون في قالب الاسم كهو

في المثال المذكور وتسمى عند ذلك رابطة وقد تكون في قالب الكلمة كان في قولنا

كان قائما وتسمى حينئذ القضية الحملية باعتبار الرابط اما ثنائية او ثلاثية لانها

ان ذكرت فيها كانت ثلاثية لاشتمالها على ثلثة الفاظ لثلثة معان وان حذفت

لتصور الذهن لمعانيها كانت ثنائية لعدم اشتمالها الا على لفظين ما وايس ما راعى

قوله في بعض النسخ اشارة الى ان اللام في الرابط

قال كيفية الوجوب بحاله تستعمل الرابطة وربما تحذف فيها لشهادة القرائن الدالة

عليها ولغة اليونان يوجد ذكر الرابطة الزمانية دون غيرها على ما نقله الشيخ

ولغة العرب لا تستعمل القضية حالة عنها اما تلفظ كقولهم من ابوه واما تحركه كقولنا

زيد ضربته بالكسر **قوله** وبهذه النسبة ان كانت نسبة بها يصح ان يقال

ان الموضوع محمول فالقضية موجبة كقولنا الانسان حيوان وان كانت

نسبة بها يصح ان يقال ان الموضوع ليس بمحمول **اقول** هذا القسم

16 17 18 19 20 21 22 23 24 25 26 27 28 29 30 31 32 33 34 35 36 37 38 39 40 41
7 8 9 10 11 12 13 14 15 16
100 40 Graubalance 50/40/40 100 70 40 100 70 40 100 70 40 100 70 100 40 R G B 100 40 100 40 100 40 100 40 Graubalance 50/40/40 100 40

النفي يفيد عمومًا مستلزمًا للسلب الكلي في بيان ارادة الشيء اي مثل البعض اذا كان مضافًا
الى المعرفة يكون موهنة اذ يقع احكام المعارف عليه مثل وقوعه صفة للمعرفة نحو جاءني
بينهما في التفني فليتأمل ثم كلامه فيه ويمكن ايضًا ان يقال ان المراد من النفي الواقع في قوله فاشبه النكرة
في سياق النفي غير ليس وما في معناه والا فان المراد منه بتأويل لها لزم ان يكون فرق بين لا اتي لنفي
الجنس وبين لا اتي بمعنى ليس والمقال انه الفرق بينهما ثابت بين النحويين ولذا قال فاشبه
واحتمل ان يفهم منه ع

معنى اربع الاحكام الكلي صدق السلب عن البعض لانه لو لم يكن المحمول مسلوبًا
عن بعض الافراد لكان ثابتًا للكل والمقدر خلافه هذا واما ان ليس
بعض وبعض ليس بمعنى على السلب الجزئي بالمطابقة فظاهر لانا اذا قلنا
بعض الحيوان ليس بانسان او ليس بعض الحيوان انسانا يكون مفهومه
الصريح سلب الانسان عن بعض افراد الحيوان للتصريح بالبعض واوقال
وقوف السلب عليه في الصورتين وهو السلب الجزئي واما انهما بمعنى
على رفع الاحكام الكلي بالالتزام فلان المحمول اذا كان مسلوبًا عن بعض
الافراد لا يكون ثابتًا لكل الافراد فيكون الاحكام الكلي مرتفعا هذا
هو الفرق بين ليس كل والايوجد واما الفرق بين الاول وهو ان ليس بعض
قد يذكر للسلب الكلي لان البعض غير معين فان عين بعض الافراد خارج
عن مفهوم الجزئية في سياق النفي
عن مفهوم الجزئية فلما ان النكرة في سياق النفي يعم العموم
احتمل ان يفهم منه السلب في اي بعض كان وهو السلب الكلي بخلاف بعض
ليس فان البعض منها وان كان اصغر معين الا انه ليس
واقعا في سياق السلب اما سوار عليه او بعض ليس
قد يذكر للايجاب حتى او اقل بعض الحيوان ليس بانسان اردنا اثبات
الانسانية لبعض الحيوان لا سلب الانسانية عنه وفرق ما بينهما ظاهر
عليه بخلاف ليس بعض او لا شيء من تصور الايجاب مع تقدم وقوف السلب

على الموضوع حال وان لم يمس اه اقول ما ذكر كان او ابين في القصد
لمن اراد الموضوع واما اذا لم يمس فلا يخ اما ان يصلح القضية لان يصدق
كليه وجوبه بان يكون الحكم فيها على افراد الموضوع او لم يصلح القضية بان
يكون الحكم على طبيعة الموضوع نفسها لا على الافراد فان لم يصلح لان يصدق
كليه وجوبه بمعنى طبيعة لان الحكم فيها على نفس الطبيعة كقولنا الحيوان جنس
والانسان نوع فان الحكم بالجنسية والنوعية ليس على ما صدق عليه الحيوان
والانسان من الافراد بل على نفس طبيعتهما وان صلحت لان يكون كليه
لذلك م
وجوبه بمعنى مهملة لان الحكم فيها على افراد موضوعها وقد اهمل بيان كميتها
كقولنا الانسان في خسر والانسان ليس في خسر اي ما صدق عليه الانسان
من الافراد في خسر وليس في خسر فقد بان ان للحملية باعتبار منحصرة في اربعة
اقسام ولك ان تقول في القسم الموضوع
الحملية اما موجبة او كلية فان كان
موجبة شخصية واما كليا فاما ان يكون الحكم فيها على نفس طبيعة الكلي او على
ما صدق عليه من الافراد فان كان الحكم على نفس الطبيعة فهي الطبيعية وان
كان على ما صدق عليه من الافراد فاما ان يعتبر كمية الافراد وهي المحصورة
والا فهي المهملة والشيخ في السماء ثلث القسمة فقال الموضوع ان كان
واما فهي الشخصية وان كان كليا فان يعتبر كمية الافراد فهي المحصورة والا فهي
المهملة والشيخ عليه الماهون لعدم الانحصار فيها لروح الطبيعة والجواب

ان الكلام فى الخصه المعتبره فى العلوم والطبيعيات لا اعتبارها فى العلوم

لان الحكم فى العلوم اما على ما صدق عليه الموضوع وهى الافراد والطبيعيات

ليست منها فحروجها عن البحث لاجل ما لا انحصار لها ولا تناول له الاقسام

والمنتشر منها لا تناول الطبيعيات فلا تحمل الانحصار فحروجها حال وهى فى قوة

الخارجه اه اقول المهملة فى قوة الخارجه بمعنى انها مهملة ما دامت متى صدق الحكم

لانه اذا اصدق فالانسان فى خسر صدق بعض الانسان فى خسر وبالعكس

وبالعكس واما انه كلما صدق المهملة صدق الخارجه لان الحكم فيها على افراد

الموضوع ومتى صدق الحكم على افراد الموضوع اما ان يصدق ذلك الحكم

على جميع افراد الموضوع او على بعضها وعلى كلا التقديرين يصدق الحكم على

بعض الافراد وهو الخارجه واما العكس فلانه متى صدق الحكم على بعض الافراد

صدق الحكم على الافراد مطلقا وهو المهملة حال التحقيق فى تحقيق

المحصورات الاربع قول يتبين قد عرف ان للحكم طرفين احدهما وهو المحكوم عليه يسمى

موضوعا وما نسبه وهو المحكوم به يسمى محمولا فاعلم ان عادة القوم فى تحقيق

المحصورات قد جرت بانهم يعبرون عن الموضوع بج وعن المحمول بب

حتى انهم اذا قالوا كل ج ب فكانهم قالوا كل موضوع محمول وانما فعلوا

ذلك لغائتين احدهما الاحتراز عن قولنا كل ج احد من قولنا

كل انسان حيوان وذلك ط وما نحن بصدد رفع ابهام الانحصار فانهم توهموا

لو وضعوا الكلمة مثلا قولنا كل انسان حيوان وابقوا على الاحكام امكن ان

يسبق الوهم الى ان ملاك الاحكام اعنى ما بين المادة دون الموجبات

الكلمة الا وقصدوا مفهوم القضية وقد وقعوا على المواد تنبيها على ان الاحكام

الجارية عليها شاملة لها ما عرض معروضا على البعض دون البعض كما انهم

فى قسم التصورات اخذوا المفهومات الموضوع والمحسوس وغيرهما مطلقا

وبحثوا عن احوالها لما مساوقا لجميع طباع الاشياء ولهذا صار مبحث هذا

العلم قوانين كلية مطبقة على الجزئيات هذا قولنا كل ج ب فهناك امران

احدهما مفهوم ج وجعله والا فما صدق عليه ج من الافراد ليس بمعناه ان

مفهوم ج هو مفهوم ب والا لكان ج ب لغطين مترادفين فلا يكون حملا

فى المعنى بل فى اللفظ بل معناه ان كل ما صدق عليه ج من الافراد مفهوم ب فان قلت

كان ان اعتبرت كذلك ليت معلوم وجعله وما صدق عليه من الافراد فلم لا

يجوز ان يكون المحمول ما صدق عليه ب لا مفهومه كما ان الموضوع كذلك

فحمول ما صدق عليه الموضوع وهو نفسه ما صدق عليه المحمول فلو كان المحمول

ما صدق عليه ب لكان ضروري الثبوت للموضوع ضرورة ثبوت

الشئ لنفسه فصح القضايا الضروريات ولم يصدق ممكنة خاصة اصلا

قد ظهر ان معنى القضية كل ما صدق عليه ج من الافراد ب لا يقال

لا ما صدق عليه ب لا يقال اذا قلنا كل ج ب فاما ان يكون مفهوم

1 6 17 18 19 20 21 22 23 24 25 26 27 28 29 30 31 32 33 34 35 36 37 38 39 40 41 42
7 8 9 10 11 12 13 14 15 16
100 40 Graubalance 50/40/40 100 70 40 100 70 40 100 70 40 100 70 100 40 R G B 100 40 100 40 100 40 100 40 Graubalance 50/40/40 100 40

فاعلم انا لا نعني بالمحصورة الا ما يكون الحكم فيها على جميع افراد الموضوع في الخارج سواء كان الموضوع في الخارج كليا او جزئيا او شخصيا او مركبا من هذه الثلاثة كما مر في الموجهة ولا نعني بالمحصورة ما يكون الموضوع فيها كليا فقط كما يتوهم من اسمها فان الحكم في الموجهة ايضا قد يكون على الكلي فقط كما مر في الموجهة ولا نعني بالمحصورة ما يكون الموضوع فيها كليا فقط كما يتوهم من اسمها فان الحكم في الموجهة ايضا قد يكون على الكلي فقط كما مر في الموجهة

ثم الحكم في المحصورة اما ان يكون على نفس الموضوع او على ما يصدق عليه الموضوع فان كان على نفس الموضوع فالمحصورة شخصية وان كان على ما يصدق عليه الموضوع فان كان على كل واحد واحد مما يصدق عليه الموضوع فالمحصورة كلية وان كان على بعض ما يصدق عليه الموضوع فالمحصورة جزئية

ثم الموضوع في الكلية اما ان يكون كليا او جزئيا او شخصيا او مركبا من هذه الثلاثة فان كان كليا فالمحصورة الكلية اما ان يكون الحكم فيها على كل فرد فرد من افراد الموضوع في الخارج او على كل فرد فرد من افراد الموضوع في الذهن او على كل فرد فرد من افراد الموضوع في العين فان كان على كل فرد فرد من افراد الموضوع في الخارج فالمحصورة كلية خارجية وان كان على كل فرد فرد من افراد الموضوع في الذهن فالمحصورة كلية ذهنية وان كان على كل فرد فرد من افراد الموضوع في العين فالمحصورة كلية عينية

وانما سميت الكلية الخارجية خارجية لان الحكم فيها على الافراد الخارجية وانما سميت الكلية الذهنية ذهنية لان الحكم فيها على الافراد الذهنية وانما سميت الكلية العينية عينية لان الحكم فيها على الافراد العينية

ثم الكلية الخارجية اما ان يكون الحكم فيها على كل فرد فرد من افراد الموضوع في الخارج على سبيل الاجتماع او على سبيل الانفراد او على سبيل الانقسام فان كان على سبيل الاجتماع فالمحصورة كلية مجموعية وان كان على سبيل الانفراد فالمحصورة كلية مانعة الجمع وان كان على سبيل الانقسام فالمحصورة كلية مانعة الخلو

ثم الكلية المجموعية اما ان يكون الحكم فيها على كل فرد فرد من افراد الموضوع في الخارج على سبيل الاجتماع بحيث لا يتجاوز الحكم عن الافراد المذكورة في القضية او على سبيل الاجتماع بحيث يتجاوز الحكم عن الافراد المذكورة في القضية فان كان على سبيل الاجتماع بحيث لا يتجاوز الحكم عن الافراد المذكورة في القضية فالمحصورة كلية مجموعية مطلقة وان كان على سبيل الاجتماع بحيث يتجاوز الحكم عن الافراد المذكورة في القضية فالمحصورة كلية مجموعية غير مطلقة

ثم الكلية المجموعية المطلقة اما ان يكون الحكم فيها على كل فرد فرد من افراد الموضوع في الخارج على سبيل الاجتماع بحيث لا يتجاوز الحكم عن الافراد المذكورة في القضية في جميع الاوقات او في بعض الاوقات فان كان في جميع الاوقات فالمحصورة كلية مجموعية مطلقة دائمة وان كان في بعض الاوقات فالمحصورة كلية مجموعية مطلقة غير دائمة

ثم الكلية المجموعية المطلقة الدائمة اما ان يكون الحكم فيها على كل فرد فرد من افراد الموضوع في الخارج على سبيل الاجتماع بحيث لا يتجاوز الحكم عن الافراد المذكورة في القضية في جميع الاوقات بحسب الذات او بحسب الوصف العنواني فان كان بحسب الذات فالمحصورة كلية مجموعية مطلقة دائمة ذاتية وان كان بحسب الوصف العنواني فالمحصورة كلية مجموعية مطلقة دائمة وصفية عنوانية

ثم الكلية المجموعية المطلقة الدائمة الوصفية العنوانية اما ان يكون الحكم فيها على كل فرد فرد من افراد الموضوع في الخارج على سبيل الاجتماع بحيث لا يتجاوز الحكم عن الافراد المذكورة في القضية في جميع الاوقات بحسب الوصف العنواني الذي اخذ في الموضوع او بحسب وصف آخر فان كان بحسب الوصف العنواني الذي اخذ في الموضوع فالمحصورة كلية مجموعية مطلقة دائمة وصفية عنوانية بالوصف العنواني الذي اخذ في الموضوع وان كان بحسب وصف آخر فالمحصورة كلية مجموعية مطلقة دائمة وصفية عنوانية بوصف آخر

ثم الكلية المجموعية المطلقة الدائمة الوصفية العنوانية بالوصف العنواني الذي اخذ في الموضوع اما ان يكون الوصف العنواني الذي اخذ في الموضوع وصفا عنوانيا لازما او وصفا عنوانيا مفارقا فان كان وصفا عنوانيا لازما فالمحصورة كلية مجموعية مطلقة دائمة وصفية عنوانية بالوصف العنواني الذي اخذ في الموضوع لازمة وان كان وصفا عنوانيا مفارقا فالمحصورة كلية مجموعية مطلقة دائمة وصفية عنوانية بالوصف العنواني الذي اخذ في الموضوع مفارقة

ثم الكلية المجموعية المطلقة الدائمة الوصفية العنوانية بالوصف العنواني الذي اخذ في الموضوع اللازمة اما ان يكون الحكم فيها على كل فرد فرد من افراد الموضوع في الخارج على سبيل الاجتماع بحيث لا يتجاوز الحكم عن الافراد المذكورة في القضية في جميع الاوقات بحسب الوصف العنواني الذي اخذ في الموضوع او بحسب وصف آخر فان كان بحسب الوصف العنواني الذي اخذ في الموضوع فالمحصورة كلية مجموعية مطلقة دائمة وصفية عنوانية بالوصف العنواني الذي اخذ في الموضوع لازمة وان كان بحسب وصف آخر فالمحصورة كلية مجموعية مطلقة دائمة وصفية عنوانية بوصف آخر لازمة

ثم الكلية المجموعية المطلقة الدائمة الوصفية العنوانية بالوصف العنواني الذي اخذ في الموضوع المفارقة اما ان يكون الحكم فيها على كل فرد فرد من افراد الموضوع في الخارج على سبيل الاجتماع بحيث لا يتجاوز الحكم عن الافراد المذكورة في القضية في جميع الاوقات بحسب الوصف العنواني الذي اخذ في الموضوع او بحسب وصف آخر فان كان بحسب الوصف العنواني الذي اخذ في الموضوع فالمحصورة كلية مجموعية مطلقة دائمة وصفية عنوانية بالوصف العنواني الذي اخذ في الموضوع مفارقة وان كان بحسب وصف آخر فالمحصورة كلية مجموعية مطلقة دائمة وصفية عنوانية بوصف آخر مفارقة

ثم الكلية المجموعية المطلقة غير الدائمة اما ان يكون الحكم فيها على كل فرد فرد من افراد الموضوع في الخارج على سبيل الاجتماع بحيث لا يتجاوز الحكم عن الافراد المذكورة في القضية في بعض الاوقات بحسب الذات او بحسب الوصف العنواني فان كان بحسب الذات فالمحصورة كلية مجموعية مطلقة غير دائمة ذاتية وان كان بحسب الوصف العنواني فالمحصورة كلية مجموعية مطلقة غير دائمة وصفية عنوانية

ثم الكلية المجموعية المطلقة غير الدائمة الوصفية العنوانية اما ان يكون الحكم فيها على كل فرد فرد من افراد الموضوع في الخارج على سبيل الاجتماع بحيث لا يتجاوز الحكم عن الافراد المذكورة في القضية في بعض الاوقات بحسب الوصف العنواني الذي اخذ في الموضوع او بحسب وصف آخر فان كان بحسب الوصف العنواني الذي اخذ في الموضوع فالمحصورة كلية مجموعية مطلقة غير دائمة وصفية عنوانية بالوصف العنواني الذي اخذ في الموضوع وان كان بحسب وصف آخر فالمحصورة كلية مجموعية مطلقة غير دائمة وصفية عنوانية بوصف آخر

ثم الكلية المجموعية المطلقة غير الدائمة الوصفية العنوانية بالوصف العنواني الذي اخذ في الموضوع اما ان يكون الوصف العنواني الذي اخذ في الموضوع وصفا عنوانيا لازما او وصفا عنوانيا مفارقا فان كان وصفا عنوانيا لازما فالمحصورة كلية مجموعية مطلقة غير دائمة وصفية عنوانية بالوصف العنواني الذي اخذ في الموضوع لازمة وان كان وصفا عنوانيا مفارقا فالمحصورة كلية مجموعية مطلقة غير دائمة وصفية عنوانية بالوصف العنواني الذي اخذ في الموضوع مفارقة

ثم الكلية المجموعية المطلقة غير الدائمة الوصفية العنوانية بالوصف العنواني الذي اخذ في الموضوع اللازمة اما ان يكون الحكم فيها على كل فرد فرد من افراد الموضوع في الخارج على سبيل الاجتماع بحيث لا يتجاوز الحكم عن الافراد المذكورة في القضية في بعض الاوقات بحسب الوصف العنواني الذي اخذ في الموضوع او بحسب وصف آخر فان كان بحسب الوصف العنواني الذي اخذ في الموضوع فالمحصورة كلية مجموعية مطلقة غير دائمة وصفية عنوانية بالوصف العنواني الذي اخذ في الموضوع لازمة وان كان بحسب وصف آخر فالمحصورة كلية مجموعية مطلقة غير دائمة وصفية عنوانية بوصف آخر لازمة

ثم الكلية المجموعية المطلقة غير الدائمة الوصفية العنوانية بالوصف العنواني الذي اخذ في الموضوع المفارقة اما ان يكون الحكم فيها على كل فرد فرد من افراد الموضوع في الخارج على سبيل الاجتماع بحيث لا يتجاوز الحكم عن الافراد المذكورة في القضية في بعض الاوقات بحسب الوصف العنواني الذي اخذ في الموضوع او بحسب وصف آخر فان كان بحسب الوصف العنواني الذي اخذ في الموضوع فالمحصورة كلية مجموعية مطلقة غير دائمة وصفية عنوانية بالوصف العنواني الذي اخذ في الموضوع مفارقة وان كان بحسب وصف آخر فالمحصورة كلية مجموعية مطلقة غير دائمة وصفية عنوانية بوصف آخر مفارقة

ثم الكلية المجموعية غير المطلقة اما ان يكون الحكم فيها على كل فرد فرد من افراد الموضوع في الخارج على سبيل الاجتماع بحيث يتجاوز الحكم عن الافراد المذكورة في القضية في جميع الاوقات بحسب الذات او بحسب الوصف العنواني فان كان بحسب الذات فالمحصورة كلية مجموعية غير مطلقة ذاتية وان كان بحسب الوصف العنواني فالمحصورة كلية مجموعية غير مطلقة وصفية عنوانية

ثم الكلية المجموعية غير المطلقة الوصفية العنوانية اما ان يكون الحكم فيها على كل فرد فرد من افراد الموضوع في الخارج على سبيل الاجتماع بحيث يتجاوز الحكم عن الافراد المذكورة في القضية في جميع الاوقات بحسب الوصف العنواني الذي اخذ في الموضوع او بحسب وصف آخر فان كان بحسب الوصف العنواني الذي اخذ في الموضوع فالمحصورة كلية مجموعية غير مطلقة وصفية عنوانية بالوصف العنواني الذي اخذ في الموضوع وان كان بحسب وصف آخر فالمحصورة كلية مجموعية غير مطلقة وصفية عنوانية بوصف آخر

ثم الكلية المجموعية غير المطلقة الوصفية العنوانية بالوصف العنواني الذي اخذ في الموضوع اما ان يكون الوصف العنواني الذي اخذ في الموضوع وصفا عنوانيا لازما او وصفا عنوانيا مفارقا فان كان وصفا عنوانيا لازما فالمحصورة كلية مجموعية غير مطلقة وصفية عنوانية بالوصف العنواني الذي اخذ في الموضوع لازمة وان كان وصفا عنوانيا مفارقا فالمحصورة كلية مجموعية غير مطلقة وصفية عنوانية بالوصف العنواني الذي اخذ في الموضوع مفارقة

ثم الكلية المجموعية غير المطلقة الوصفية العنوانية بالوصف العنواني الذي اخذ في الموضوع اللازمة اما ان يكون الحكم فيها على كل فرد فرد من افراد الموضوع في الخارج على سبيل الاجتماع بحيث يتجاوز الحكم عن الافراد المذكورة في القضية في جميع الاوقات بحسب الوصف العنواني الذي اخذ في الموضوع او بحسب وصف آخر فان كان بحسب الوصف العنواني الذي اخذ في الموضوع فالمحصورة كلية مجموعية غير مطلقة وصفية عنوانية بالوصف العنواني الذي اخذ في الموضوع لازمة وان كان بحسب وصف آخر فالمحصورة كلية مجموعية غير مطلقة وصفية عنوانية بوصف آخر لازمة

ثم الكلية المجموعية غير المطلقة الوصفية العنوانية بالوصف العنواني الذي اخذ في الموضوع المفارقة اما ان يكون الحكم فيها على كل فرد فرد من افراد الموضوع في الخارج على سبيل الاجتماع بحيث يتجاوز الحكم عن الافراد المذكورة في القضية في جميع الاوقات بحسب الوصف العنواني الذي اخذ في الموضوع او بحسب وصف آخر فان كان بحسب الوصف العنواني الذي اخذ في الموضوع فالمحصورة كلية مجموعية غير مطلقة وصفية عنوانية بالوصف العنواني الذي اخذ في الموضوع مفارقة وان كان بحسب وصف آخر فالمحصورة كلية مجموعية غير مطلقة وصفية عنوانية بوصف آخر مفارقة

ثم الكلية المجموعية غير المطلقة غير الدائمة اما ان يكون الحكم فيها على كل فرد فرد من افراد الموضوع في الخارج على سبيل الاجتماع بحيث يتجاوز الحكم عن الافراد المذكورة في القضية في بعض الاوقات بحسب الذات او بحسب الوصف العنواني فان كان بحسب الذات فالمحصورة كلية مجموعية غير مطلقة غير دائمة ذاتية وان كان بحسب الوصف العنواني فالمحصورة كلية مجموعية غير مطلقة غير دائمة وصفية عنوانية

ثم الكلية المجموعية غير المطلقة غير الدائمة الوصفية العنوانية اما ان يكون الحكم فيها على كل فرد فرد من افراد الموضوع في الخارج على سبيل الاجتماع بحيث يتجاوز الحكم عن الافراد المذكورة في القضية في بعض الاوقات بحسب الوصف العنواني الذي اخذ في الموضوع او بحسب وصف آخر فان كان بحسب الوصف العنواني الذي اخذ في الموضوع فالمحصورة كلية مجموعية غير مطلقة غير دائمة وصفية عنوانية بالوصف العنواني الذي اخذ في الموضوع وان كان بحسب وصف آخر فالمحصورة كلية مجموعية غير مطلقة غير دائمة وصفية عنوانية بوصف آخر

ثم الكلية المجموعية غير المطلقة غير الدائمة الوصفية العنوانية بالوصف العنواني الذي اخذ في الموضوع اما ان يكون الوصف العنواني الذي اخذ في الموضوع وصفا عنوانيا لازما او وصفا عنوانيا مفارقا فان كان وصفا عنوانيا لازما فالمحصورة كلية مجموعية غير مطلقة غير دائمة وصفية عنوانية بالوصف العنواني الذي اخذ في الموضوع لازمة وان كان وصفا عنوانيا مفارقا فالمحصورة كلية مجموعية غير مطلقة غير دائمة وصفية عنوانية بالوصف العنواني الذي اخذ في الموضوع مفارقة

ثم الكلية المجموعية غير المطلقة غير الدائمة الوصفية العنوانية بالوصف العنواني الذي اخذ في الموضوع اللازمة اما ان يكون الحكم فيها على كل فرد فرد من افراد الموضوع في الخارج على سبيل الاجتماع بحيث يتجاوز الحكم عن الافراد المذكورة في القضية في بعض الاوقات بحسب الوصف العنواني الذي اخذ في الموضوع او بحسب وصف آخر فان كان بحسب الوصف العنواني الذي اخذ في الموضوع فالمحصورة كلية مجموعية غير مطلقة غير دائمة وصفية عنوانية بالوصف العنواني الذي اخذ في الموضوع لازمة وان كان بحسب وصف آخر فالمحصورة كلية مجموعية غير مطلقة غير دائمة وصفية عنوانية بوصف آخر لازمة

ثم الكلية المجموعية غير المطلقة غير الدائمة الوصفية العنوانية بالوصف العنواني الذي اخذ في الموضوع المفارقة اما ان يكون الحكم فيها على كل فرد فرد من افراد الموضوع في الخارج على سبيل الاجتماع بحيث يتجاوز الحكم عن الافراد المذكورة في القضية في بعض الاوقات بحسب الوصف العنواني الذي اخذ في الموضوع او بحسب وصف آخر فان كان بحسب الوصف العنواني الذي اخذ في الموضوع فالمحصورة كلية مجموعية غير مطلقة غير دائمة وصفية عنوانية بالوصف العنواني الذي اخذ في الموضوع مفارقة وان كان بحسب وصف آخر فالمحصورة كلية مجموعية غير مطلقة غير دائمة وصفية عنوانية بوصف آخر مفارقة

ثم الكلية المجموعية غير المطلقة غير الدائمة اما ان يكون الحكم فيها على كل فرد فرد من افراد الموضوع في الخارج على سبيل الاجتماع بحيث يتجاوز الحكم عن الافراد المذكورة في القضية في بعض الاوقات بحسب الذات او بحسب الوصف العنواني فان كان بحسب الذات فالمحصورة كلية مجموعية غير مطلقة غير دائمة ذاتية وان كان بحسب الوصف العنواني فالمحصورة كلية مجموعية غير مطلقة غير دائمة وصفية عنوانية

ثم الكلية المجموعية غير المطلقة غير الدائمة الوصفية العنوانية اما ان يكون الحكم فيها على كل فرد فرد من افراد الموضوع في الخارج على سبيل الاجتماع بحيث يتجاوز الحكم عن الافراد المذكورة في القضية في بعض الاوقات بحسب الوصف العنواني الذي اخذ في الموضوع او بحسب وصف آخر فان كان بحسب الوصف العنواني الذي اخذ في الموضوع فالمحصورة كلية مجموعية غير مطلقة غير دائمة وصفية عنوانية بالوصف العنواني الذي اخذ في الموضوع وان كان بحسب وصف آخر فالمحصورة كلية مجموعية غير مطلقة غير دائمة وصفية عنوانية بوصف آخر

ثم الكلية المجموعية غير المطلقة غير الدائمة الوصفية العنوانية بالوصف العنواني الذي اخذ في الموضوع اما ان يكون الوصف العنواني الذي اخذ في الموضوع وصفا عنوانيا لازما او وصفا عنوانيا مفارقا فان كان وصفا عنوانيا لازما فالمحصورة كلية مجموعية غير مطلقة غير دائمة وصفية عنوانية بالوصف العنواني الذي اخذ في الموضوع لازمة وان كان وصفا عنوانيا مفارقا فالمحصورة كلية مجموعية غير مطلقة غير دائمة وصفية عنوانية بالوصف العنواني الذي اخذ في الموضوع مفارقة

ثم الكلية المجموعية غير المطلقة غير الدائمة الوصفية العنوانية بالوصف العنواني الذي اخذ في الموضوع اللازمة اما ان يكون الحكم فيها على كل فرد فرد من افراد الموضوع في الخارج على سبيل الاجتماع بحيث يتجاوز الحكم عن الافراد المذكورة في القضية في بعض الاوقات بحسب الوصف العنواني الذي اخذ في الموضوع او بحسب وصف آخر فان كان بحسب الوصف العنواني الذي اخذ في الموضوع فالمحصورة كلية مجموعية غير مطلقة غير دائمة وصفية عنوانية بالوصف العنواني الذي اخذ في الموضوع لازمة وان كان بحسب وصف آخر فالمحصورة كلية مجموعية غير مطلقة غير دائمة وصفية عنوانية بوصف آخر لازمة

ثم الكلية المجموعية غير المطلقة غير الدائمة الوصفية العنوانية بالوصف العنواني الذي اخذ في الموضوع المفارقة اما ان يكون الحكم فيها على كل فرد فرد من افراد الموضوع في الخارج على سبيل الاجتماع بحيث يتجاوز الحكم عن الافراد المذكورة في القضية في بعض الاوقات بحسب الوصف العنواني الذي اخذ في الموضوع او بحسب وصف آخر فان كان بحسب الوصف العنواني الذي اخذ في الموضوع فالمحصورة كلية مجموعية غير مطلقة غير دائمة وصفية عنوانية بالوصف العنواني الذي اخذ في الموضوع مفارقة وان كان بحسب وصف آخر فالمحصورة كلية مجموعية غير مطلقة غير دائمة وصفية عنوانية بوصف آخر مفارقة

الاول الموضوع المعدول ومثل المثال الثاني المحمول المعدول فقد علم
مما معدولة الطرفين بحسبها معا وان امكن وقوع السلب فوق النسبة
من الموضوع والمحمول سميت القضية محصلة سواء كانت موجبة او سالبة كقولنا
زيد كاتب اوليس بكاتب ووجه التسمية ان وقوع السلب او امكن
فوقها فكل من الطرفين وجودي محصل ورعما تخصص اسم المحصلة
بالموجبة وسمي السالبة بسيطة لان البسيط مالا وجود له دون السلب
وان كان موجودا فيها الا انه ليس فوقها وعالم يذكر لهما مثالا في المتن
لان جميع الامثلة المذكورة في المباحث السابقة تصلح ان تكون مثالا لها
مثال والاعتبار بما تحاب القضية من المحمول ربما تذهب الوهم الى ان
كل قضية تشتمل على وقوع السلب تكون سالبة وقد ذكر ان القضية
المعدولة مشتملة على وقوع السلب ومع ذلك قد تكون موجبة وكذا معنى
الايجاب والسلب حتى يرتفع الالتباس وقد عرف ان الايجاب هو
ايقاع النسبة والسلب رفعها فالغيرة في كون القضية موجبة او سالبة
ما ايقاع النسبة ورفعها لا ما فيها فمتى كانت النسبة واقعة كانت القضية
موجبة وان كان طرفاها عدميين كقولنا كل ما ليس بحي فهو لا عالم فان
الحكم فيها بثبوت اللاعالمية على كل ما صدق عليه انه ليس بحي فتكون
موجبة وان اشتمل طرفاها على وقوع السلب ومتى كانت النسبة

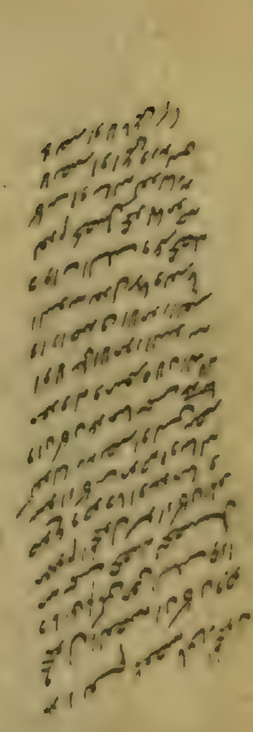

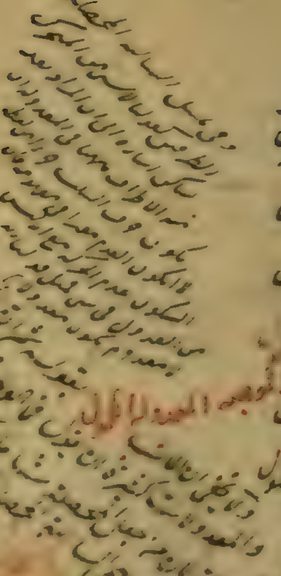

مرفوعة فهي سالبة وان كان طرفاها وجوديين كقولنا لا شيء من المتحرك
بساكن فان الحكم فيها سلب الساكن عن كل ما صدق عليه المتحرك فتكون
سالبة وان لم يكن في شيء من طرفيها سلب فليس الالتباس في الايجاب
والسلب الى الاطراف بل الى النسبة والسالبة البسيطة هو الذي
لا يتصور ان يعدل المحمول كما يكون في جانب
الموضوع على ما بينه فمن ما شرع في الاحكام لم يخصص كلامه بالمعدول في المحمول
ثم ان المحصلات والمعدولات المحمول كثيرة فما الوجه في تخصيص السالبة
البسيطة والموجبة المعدولة المحمول بالذكر فيقول اما وجه تخصيص الاول
فهو ان المعتبر في الفن من العدول ما في جانب المحمول وذلك لانك قد حققت
ان مناط الحكم وان الموضوع ووصف المحمول والاحتياج الى ان الحكم على الشيء
بالامور الموجودة يخالف الحكم عليه بالامور العدمية فاختلاف القضية
بالعدول والتحصيل في المحمول يؤثر في متهوتهما بخلاف العدول والتحصيل
في وصف الموضوع فانه عبارة عن وان الموضوع والحكم على الشيء لا
يختلف باختلاف العبارات عنه واما وجه التخصيص بالسالبة فلان اعتبار العدول فقط
في المحمول يرتفع القسمة لان وقوع السلب ان كان وراء المحمول فالقضية
معدولة والا فمحصلة كيف ما كان الموضوع واما ما كان فهي اما موجبة او
سالبة فههنا اربع قضايا موجبة محصلة كقولنا زيد كاتب وسالبة محصلة

كقولنا زيد ليس بكاتب وموجبة معدولة كقولنا زيد لا كاتب وسالبة
معدولة كقولنا ليس زيد بلا كاتب ولا اليأس من قصيص من الاربعة
الا من السالبة المحصلة والموجبة المعدولة المحمول واما من الموجبة المحصلة والسالبة
المحصلة فلعدم وقف السلب في الموجبة ووجوده في السالبة واما من الموجبة
المحصلة والموجبة المعدولة فلوجود وقف السلب في المعدولة دون المحصلة
واما من الموجبة المحصلة والسالبة المعدولة فلوجود وقف السلب في السالبة
المعدولة بخلاف الموجبة المحصلة واما من السالبة المحصلة والسالبة المعدولة
فلوجود وقف السلب في السالبة المعدولة ووقف واحد في السالبة المحصلة
واما من الموجبة المعدولة والسالبة المعدولة فلوجود وقف واحد في الايجاب
ووقفين في السلب واما السالبة المحصلة والموجبة المعدولة فيتيقنها اليأس
من حيث ان وقف السلب موجود فيهما واحدا فاوا قيل زيد ليس بكاتب
فلا نعلم انها موجبة معدولة او سالبة بسيطة فلهذا خصصها بالذكر من بين
القضايا والذي يتيقنها معنوي ولفظي اما المعنوي فهو ان السالبة البسيطة
اعم من الموجبة المعدولة لانه متى صدق الموجبة المعدولة صدق السالبة
البسيطة ولا ينعكس اما الاول فلانه متى ثبت الايجاب في شيء ثبت السلب
عنه فانه لو لم يصدق سلب الباء عن الباء لم يكن الباء
واللاباء متباينين له وهو اصطلاح الفلاسفة واما الثاني وهو لانه لازم منا

صدق السالبة البسيطة صدق الموجبة المعدولة فلان الايجاب لا يصح
على المعدوم ضرورة ان الايجاب الشيء لغيره فرع على وجود المثبت له
فانتفاء المثبت له يقتضي انتفاء الاثبات ضرورة انتفاء الفرع بانتفاء الاصل
بخلاف السلب فان الايجاب لما لم يصدق على المعدوم ما صح السلب
عنها ما لم يصدق فيجوز ان يكون الموضوع معدوما وحينئذ صدق السلب البسيط
ولا يصدق الايجاب المعدول كما انه يصدق قولنا شريك الباري ليس
بصراء ولا يصدق شريك غير بصير لان معنى الاول سلب البصر عن شريك
الباري ولما كان معدوما صدق سلب كل مفهوم عنه ومعنى الثاني ان عدم
البصر ثابت لشريك الباري فلابد ان يكون موجودا في نفسه حتى يمكن ثبوت
شيء له ومتى تمهد الوجود لا يقال لو صدق السلب عند عدم الموضوع لامكن
من الموجبة الكلية والسالبة الجزئية ما يصدقان عليه لانهما لو صدقا
فان من الجائز ان يثبت المحمول لجميع الافراد الموجودة ويسلبه عن بعض الافراد
المعدومة لانا نقول الحكم في السالبة على الافراد الموجودة كما ان الحكم في
الموجبة على الافراد الموجودة الا ان صدق السلب لا يتوقف على وجود
الافراد وصدق الايجاب يتوقف عليها فان معنى الموجبة الكلية ان جميع
افراد الموجودة متصف بها ولا شك انها انما تصدق اذا كان
افراد موجودة ومعنى السالبة الجزئية ليس كذلك اي كذلك واحد من الافراد
الموجودة ليس متصفا بها وتصدق هذه المعنى بارة فان لا يكون

والعكس بتدا الكلام فى الفرق المعنوى واما اللفظى فهو ان العصه
اما ان يكون ملابسه او سالبه فان كانت ملابسه فالرابط اما ان يكون
معدوما على وصف السلب او ما وضع عنه فان عدم الرابط كقولنا زيد
ليس بكاتب يكون موجبه لان من شان الرابط ان يربط ما بعدها بما قبلها
فهنا كان رابط السلب ايجاب واذا ما وضع عن وصف السلب كقولنا زيد ليس
بلا كاتب كانت سالبه لان من شان وصف السلب ان يرفع ما بعدها عما
قبلها فهنا كان سلب الربط فتكون العصه سالبه واذا كانت سالبه فالربط
اما ان يكون من وجهين اعدهما بالنيه بان ينوى اما ربط السلب او سلب الربط
واما بهما بالاصطلاح على تخصيص بعض الالفاظ بالايجاب كلفظ غير ولا
بعضها بالسلب كليس ما دام فعل ما بعد غير كان او لا كانت موجبه
او ما فعل ما بعد ليس كان كانت سالبه قوله الجهه الرابع فى العصايا
الموجهه اسند المجعول الى الموضوع سواء كان بالايجاب او بالسلب
لانه فهما من كيفيه فى نفس الامر كالضروره والدوام واللا ضروره واللا دوام
فان كل نسبه فرضت اذا قيست الى نفس الامر اما ان يكون بحيث يكون
او يكون اللا ضروره ومن جهه اولى اما ان يكون بحيث يكون الدوام او اللا
دوام واذا قيست الى ذات الموضوع اما ان يكون بحيث يكون الدوام او اللا
دوام فهنا كل انسان حيوان بالضروره فالضروره من كيفيه النسبه المحموله
الى الانسان فاذا قلنا كل انسان كاتب بالضروره كان اللا ضروره

سمى من الافراد موجود او ان يكون موجود او ليس اللاب لها وعدمك
صدق سالبه لكن لا يصدق متناقضه
تحقق السالبه فوما واما قوله على موضوع تحقق كما فى الخارجيه الموضوع
او معدوم كما فى الحقيقه الموضوع فلا دخل له فى بيان الفرق او كيف قوله ان الايجاب
سندعى وجود الموضوع دون السلب واما ان الموضوع معتبر فى الخارج
محققا او معدوما فلا حاجه اليه فكانه جواب لسوال مقدر مفهما وتعال ان عنيتم اه فتقدم
سواء كان الايجاب سندعى وجود الموضوع اى الايجاب سندعى وجود الموضوع
فى الخارج فلا يصدق الموجبه الحقيقه اصلا لان الحكم فيها ليس معتبرا على الموضوع
الموجود فى الخارج وان عنيتم به ان الايجاب سندعى مطلق الوجود فالسالبه
ايضا سندعى مطلق الوجود لان المحكوم عليه لابد ان يكون معتبرا وان كان
الحكم بالسلب فلا فرق بين الموجبه والسالبه فى ذلك فاجاب بان كلا منها
ليس الا فى القضيه الخارجيه والحقيقيه لا فى مطلق القضيه فلا يسيء الاشكال
انه فالمراد قولنا الايجاب سندعى وجود الموضوع ان الموجبه ان كان
موضوعها خارجيا يجب ان يكون موجودا فى الخارج محققا وان كان
حقيقيا يجب ان يكون موضوعها مقدر الوجود فى الخارج والسالبه لا سندعى
وجود الموضوع على ذلك التفصيل فظهر الوجه والدفع الاشكال وذلك كله
اذا لم يكن الموضوع موجودا اما اذا كان موجودا فالموجبه المعدوله والسالبه
البسيطه مطلقا سيان لان الحكم الموجه او السلب عنه ثابت له اللا

100 40 Graubalance 50/40/40 100 70 40 100 70 40 100 70 40 100 70 100 40 R G B 100 40 100 40 100 40 100 40 Graubalance 50/40/40 100 40

أي إذا كان الضرورة واللاضرورة غير مذكور
وحكم العقل الضرورة او اللاضرورة في الذهن
والله اعلم منه

هي كيفية نسبة الكتابة الى الانسان وتلك الكيفية الثابتة في نفس الامر
تسمى مادة القضية واللفظ الدال عليها في القضية الملفوظة او حكم العقل
بان النسبة مكيفة بكيفية كذا في القضية المعقولة تسمى جهة القضية ومتى طابقت
الجهة مادة القضية كانت كاذبة لان اللفظ اذا دل على ان كيفية النسبة
في نفس الامر هي كيفية كذا او حكم العقل بذلك ولم يكن تلك المادة التي دل
عليها اللفظ او حكم بها العقل هي الكيفية الثابتة في نفس الامر لم يكن الحكم في القضية
مطابقا للواقع مثلا اذا قلنا كل انسان حيوان لا بالضرورة دل اللاضرورة
على ان كيفية نسبة الحيوان الى الانسان في نفس الامر هي اللاضرورة وليس
كذلك في نفس الامر فلا جرم كذبت القضية وملخص الكلام في هذا المقام بان
نقول نسبة المحمول الى الموضوع ايجابية كانت او سلبية يجب ان يكون
لها وجود في نفس الامر ووجود لها عند العقل ووجود لها في اللفظ كما ان
للموضوع والمحمول وغيرهما من الاشياء التي لها وجود في نفس الامر ووجود
عند العقل ووجود في اللفظ فالنسبة متى كانت ثابتة في نفس الامر لم يكن لها
بد من ان يكون مكيفة بكيفية ثم اذا حصلت عند العقل اعتبر لها كيفية هي اما عين
تلك الكيفية الثابتة في نفس الامر او غيرها ثم اذا وجدت في اللفظ اورد
عبارة يدل على الكيفية المعتبرة عند العقل او الالفاظ التي هي بازاء الصور
العقلية كما ان للموضوع والمحمول والنسبة وجودات في نفس الامر وعند العقل

16

وبهذا الاعتبار صارت اجزاء للقضية المعقولة وفي اللفظ حتى صارت اجزاء
للقضية الملفوظة كذلك كيفية النسبة لها وجود في نفس الامر وعند العقل وفي
اللفظ فالكيفية الثابتة للنسبة في نفس الامر هي مادة القضية والثابتة لها في العقل
هي الجهة المعقولة والعبارة الدالة عليها هي الجهة الملفوظة ولما كانت الصور
العقلية والالفاظ الدالة عليها لا يجب ان يكون مطابقة للامور الثابتة في نفس
الامر لم يجب مطابقة الجهة للمادة فكما اذا وجدنا شبحا هو انسان
من بعد فربما يحصل منه في عقولنا صورة انسان وح يعبر عنه بالانسان وربما
يحصل منه صورة فرس ويعبر عنه بالفرس فللشبح وجود في نفس الامر ووجود
في العقل اما مطابق او غير مطابق ووجود في العبارة اما في عبارة صادقة
او كاذبة فكذلك كيفية نسبة الحيوان الى الانسان لها ثبوت في نفس
الامر وهي الضرورة وفي العقل واللفظ فان طابقها الكيفية المعقولة او العبارة
الملفوظة كانت القضية صادقة والا كاذبة لا محالة والقضايا الموجهة التي
[illegible] العادة [illegible] القضية اما بسيطة او مركبة لانها ان اشتملت على حكمين
مختلفين بالايجاب والسلب فهي مركبة والا فبسيطة فالقضية البسيطة هي التي
حقيقتها اي معناها اما ايجاب فقط كقولنا كل انسان حيوان بالضرورة فان
معناه ليس الا ايجاب الحيوانية للانسان واما سلب فقط كقولنا لا شيء من
الانسان بحجر بالضرورة فان حقيقته ليس الا سلب الحجرية عن الانسان والقضية

اذا رأيت هذه المرة قلت
احسن ظنك ولكن لا تخبر

انما بدا بالبسيط لكونه متقدما بالطبع وجب تقدمها بحسب الوضع ليحصل التوافق بين الوضع والطبع وانما قيد الضرورة بالمطلقة احترازا عن الضرورة الوصفية والوقتية وغيرهما من الضروريات لان الاحكام تختلف بينهما بحسب مفهوم كل منها كما بين في الكتب المبسوطة شرح

تركيبات

المركبة هي التي جزء منها يكون ملتئما من الحاك وسلب كقولنا كل انسان ضاحك لا واحد فان معناه الحاك الضاحك للانسان وسلبه عنه لا بعقل واما حال جزءيها ومعناها لانه ربما يكون قضية مركبة ولا مركب في اللفظ من الاحاك والسلب كقولنا كل انسان كاتب ما لامكان الخاص فانه لم يكن في لفظه مركب الا ان معناه ان الحاك الكتابة للانسان ليس بضروري وهو ممكن عام موجب فهو في الجملة والمعنى مركب وان لم يوجد مركب في اللفظ بخلاف ما اذا قيدنا القضية بالدوام او اللاضرورة فان المركب حينئذ يكون في اللفظ لان القضية حينئذ تكون مركبة من لفظين فصاعدا ان العصا السبط والمركبة غير محصورة في عدد الا ان الى وجب العادة الاعادة بالتنقيح ملة عشر نوعا منها مركبات اما البسيط فهي الاولى الضرورية المطلقة وهي التي حكم فيها بضرورة سلب المحمول للموضوع او بضرورة سلبه عنه ما دام ذات الموضوع موجودة اما التي حكم فيها بضرورة السلب فهي ضرورية موجبة كقولنا كل انسان حيوان بالضرورة فان الحكم فيها بضرورة سلب الحيوان للانسان في جميع اوقات وجوده واما التي حكم فيها بضرورة سلب فهي ضرورية سالبة كقولنا لاشئ من الانسان بحجر بالضرورة فانه حكم فيها بضرورة سلب الحجر عن الانسان في جميع اوقات وجوده واما سميت ضرورية لاستلزامها الحكم بالضرورة ومطلقة لعدم تعلق الضرورة فيها بوصف او توقف الضرورة المطلقة

وهي التي حكم فيها بدوام سلب المحمول للموضوع او بدوام سلبه عنه ما دام ذات الموضوع موجودة ووجه تسميتها بالمطلقة وبطلانها على قياس الضرورية المطلقة يعني به الشئ ما لم يجب بالقوة القريبة من الفعل او ما تراد فيه بنية الشئ وامثالها اما ما مر من قولنا واما كل انسان حيوان فقد حكم فيها بدوام ثبوت الحيوانية للانسان ما دام ذاته موجودة وسلبنا ما مر الخاص من قولنا واما لاشئ من الانسان بحجر فان الحكم فيها بدوام سلب الحجر عن الانسان ما دام ذاته موجودة والسر في تسميتها بالمطلقة ان الضرورة احصل فيها مطلقا لان مفهوم الضرورة امتناع انفكاك السلب عن الموضوع ومفهوم الدوام شمول السلب في جميع الازمنة والاوقات ومتى كانت السلب ممتنعة الانفكاك عن الموضوع كانت ممتنعة في جميع الاوقات وجوده بالضرورة وليس متى كانت السلب ممتنعة في جميع الاوقات امتنع انفكاكها عن الموضوع لجواز امكان انفكاكها عن الموضوع وعدم وقوعه لان الممكن ليس بحتم ان يكون واقعا بخلاف الضرورة المشروطة فانها لما كانت ضرورية السلب في وقت ما كانت ضرورية السلب في جميع الاوقات وجوده بالضرورة

سواء كان للوصف مدخل أولا ويندرج فيه ثلثة اقسام ما يكون له دوام الوصف مدخل في دوام الضرورة كما في
المشروطة بالمعنى الاول وما يكون له دوامه مدخل لكن لثبوته بالفعل مدخل في الضرورة نحو كل كاتب غير اعمى بالضرورة
وما لا يكون له دخل اصلا نحو بعض الابيض حيوان ما دام ابيض

ما دام كاتبا فان سلب ساكن الاصابع عن ذات الكاتب ليس بضروري
الا بشرط اضافتها بالكتابة وحسب تسميتها اما بالمشروطة فلاشتمالها
على شرط الوصف واما بالعامة فلانها اعم من المشروطة الخاصة وتسمى بها في
المركبات وربما تقال المشروطة العامة على العصة التي حكم فيها بضرورة السلب
او ضرورة السلب في جميع اوقات سلب الوصف والتي من المعتبر اذا
قلنا كل كاتب متحرك الاصابع بالضرورة ما دام كاتبا واردنا المعنى الاول وهو
صدق كاتبيته وان اردنا المعنى الثاني كذب لان ثبوت المحمول وسلب الموضوع في جميع اوقات
ثبوت الذات لذات الكاتب في بعض اوقات ثبوت الوصف لها

تحقق الضرورة غير ضروري لذات الكاتب في زمان اصلا فاضبط
بالمشروطة العامة بالمعنى الاول اعم من الضرورية والدائمة من وجه لانك قد
عرفت ان ذات الموضوع قد يكون عين وصفه وقد يكون غيره فاذا اخذ ما
وكان المادة مادة الضروري صدق القضايا الثلث كقولنا كل انسان
حيوان بالضرورة ما دام انسانا وان تغاير ذاتا كان كاتب المادة
صدق الضرورية مع ضروريته ولم يكن للوصف دخل في تحقق الضرورة والدائمة دون المشروطة
كقولنا كل كاتب حيوان بالضرورة او دائما لا بالضرورة ما دام كاتبا فان
وصف الكتابة لا دخل له في ضرورية سلب الحيوان لذات الكاتب وان
لم تكن مادة الضرورة والدوام الذاتي وكان هناك ضرورة شرط الوصف
المادة

صدق مادة الضرورة مع ضروريته ولم يكن للوصف دخل في تحقق الضرورة والدائمة دون المشروطة
كقولنا كل كاتب حيوان بالضرورة او دائما لا بالضرورة ما دام كاتبا فان
وصف الكتابة لا دخل له في ضرورية سلب الحيوان لذات الكاتب وان
لم تكن مادة الضرورة والدوام الذاتي وكان هناك ضرورة شرط الوصف
المادة

صدق المشروطة دون الضرورية والدائمة كما في المثال المذكور وان متحرك
الاصابع ليس بضروري ولا دائم لذات الكاتب مثل شرط الكتابة واما المشروطة
بالمعنى الثاني فهي اعم من الضرورية مطلقا لانه متى حكم الضرورة في جميع اوقات الذات
ثبت في جميع اوقات الوصف دون العكس ومن الدائمة من وجه لصدقها فيما
كقولنا كل كاتب انسان بالضرورة ما دام كاتبا وسلب المحمول لذات الكاتب
في بعض اوقات الكتابة ومادة الضرورة المطلقة وصدق الدائمة وهما حيث يخلو الدوام من الضرورة

وبالعكس حيث يكون الضروري في جميع اوقات الوصف والدوام في جميع
اوقات الذات الواقعة العرفية العامة وهي التي حكم فيها بدوام سلب
المحمول للموضوع او سلبه له ما دام ذات الموضوع متصفا بالعنوان ومثالها
الحاليا او سلبيا ما مر في المشروطة العامة من قولنا كل كاتب متحرك الاصابع
ما دام كاتبا ولا شيء من الكاتب بساكن الاصابع ما دام كاتبا والحاكم بهما
عرفية لان العرف يفهم هذا المعنى من السالبة اذا اطلقت حتى او اقبل لا يسلم
ان الانام يستفيد عرفا ان المسلوب عنه الانام ما دام
ما فلما اخذ هذا المعنى من العرف نسب اليه وعامة لانها اعم من الوقتية
التي هي من المركبات ومن اعم مطلقا من المشروطة العامة هي بحسب الضرورة
بحسب الوصف على الدوام بحسب الوصف من غير عكس وكذا من الضرورية
والدائمة لانها هي صدق الضرورة والدوام في جميع اوقات الذات
صدق الدوام في جميع اوقات الوصف ولا عكس الخامسة

المطلقة العامة وهي التي حكم فيها بثبوت المحمول للموضوع او سلبه
عنه بالفعل اما الاخاص فكقولنا كل انسان متنفس بالاطلاق العام
واما السلب فكقولنا لاشئ من الانسان متنفس بالاطلاق العام
واما كانت مطلقة لان القضية اذا اطلقت ولم تقيد بغير من دوام
او ضرورة او لا دوام او لا ضرورة فهم منها فعلية النسبة فلما كان
القضية المطلقة سميت بها واما كانت عامة لانها اعم من الموجودة اللادائمة او اللاضرورية
كالكلي او هي اعم من القضايا الاربع المتقدمة لانه متى صدق ضرورة او دوام
بحسب الذات او بحسب الوصف يكون النسبة فعلية وليس يلزم من
فعلية النسبة ضرورتها او دوامها السادسة الممكنة العامة وهي التي حكم
فيها بسلب الضرورة عن الجانب المخالف للحكم فان كان الحكم في القضية بالاخاص
كان مفهوم الاخاص سلب ضرورة السلب لان الجانب المخالف
للاخاص هو السلب وان كان الحكم في القضية بالسلب كان مفهوم الامكان
سلب ضرورة الاخاص فانه هو الجانب المخالف للسلب فاذا علمنا
كل واحد من الامكان العام كان معناه ان سلب الحكم عن الموضوع
ضروري واذا علمنا ان شيئا من الحكم ليس بضروري علمنا ان
الحكم الذي هو الاخاص ليس بضروري واذا سمعت بالامكان العام فمعناه ان
الاخاص المردوده للحكم ليس بضروري واذا سمعت بالامكان الخاص فمعناه
الامكان وخاصة لانها اخص من الممكنة العامة وهي اعم من المطلقة العامة لان صدق

الاخاص بالفعل قلما اقل من ان لا يكون السلب ضروريا وسلب ضروري
السلب هو امكان الاخاص فمتى صدق الاخاص بالفعل صدق الاخاص
بالامكان ولا ينعكس بحوار ان يكون الاخاص ممكنا ولا يكون واقعا اصلا
وكذلك متى صدق السلب بالفعل لم يكن الاخاص ضروريا وسلب
ضروري الاخاص هو امكان السلب فمتى صدق السلب بالفعل صدق
بالامكان دون العكس بحوار ان يكون السلب ممكنا غير واقع واعم من
القضايا الباقية لان المطلقة العامة اعم منها مطلقا والاعم من الاعم اعم قال
واما الممكنات فجميع اقول من المركبات المشروطة الخاصة وهي المشروطة
العامة مع قيد اللادوام بحسب الذات واما قيد اللادوام بحسب الذات
لان المشروطة العامة هي الضروري بحسب الوصف والضروري بحسب الوصف
دوام بحسبه والدوام بحسب الوصف يمنع ان يقيد باللادوام بحسب الوصف
فان قيد قيدا صحيحا فلابد ان يقيد باللادوام بحسب الذات حتى يكون السلب
فيها ضروريا ودائما في جميع اوقات وصف الموضوع لا دائما في بعض
اوقات ذات الموضوع وهي اعني المشروطة الخاصة ان كانت موجبة
كقولنا بالضرورة كل كاتب متحرك الاصابع ما دام كاتبا لا دائما فركبتها
من موجبة مشروطة خاصة وسالبة مطلقة عامة واما المشروطة العامة الموجبة
فهي الجزء الاول من القضية واما السالبة المطلقة العامة اي قولنا لاشئ

من الكاتب متحرك الاصابع بالفعل فهي مفهوم اللادوام لان الاتحاد
المحمول للموضوع ادواما لم يكن دواما كان معناه ان الاتحاد ليس محققا
في جميع الاوقات وادواما لم يحقق الاتحاد في جميع الاوقات يتحقق السلب
في الجملة وهي معنى السالبة المطلقة وان كانت سالبة كقولنا ما ضر ان كاتبا
من الكاتب ساكن الاصابع ما دام كاتبا فقد كبرها من سالبة عامة
سالبة وهي الجزء الاول وموجبة مطلقة عامة اي قولنا كل انسان كاتب ساكن
الاصابع بالفعل وهو مفهوم اللادوام لان السلب ادواما لم يكن دواما لم يكن
متحققا في جميع الاوقات وادواما يتحقق السلب في جميع الاوقات يتحقق
الاتحاد في الجملة وهو الاتحاد المطلق العام فان قلت حقيقة القضية
المركبة ملتئمة من الاتحاد والسلب فكيف يكون موجبة او سالبة فقول
الاعتبار في اتحاد القضية المركبة وسلبها باتحاد الجزء الاول وسلبه
اصطلاحا فان كان الجزء الاول موجبا كانت القضية موجبة وان كان
سالبا فسالبة والجزء الثاني مخالف له في الكيف وموافق في الكم والمادة
منها ومن القضايا البسيطة اما منها فمن الدائمتين فمباينة كلية لانها
مقيدة باللادوام بحسب الذات وهو مباين للدوام بحسب الذات
وذلك ظاهر والضروري بحسب الذات لان الضروري بحسب الذات
اخص من الدوام والقبض الاعم مباين للعين الاخص مباينة كلية ومن اخص
الخاصتين والدائمتين الضروريتين بحسب الذات

من المشروطة العامة مطلقا لانها المشروطة العامة المقيدة باللادوام والمقيد
اخص من المطلق فكذا من القضايا الثلث الباقية لانها اعم من المشروطة العامة
الثانية الوقتية الخاصة اعني العرفية الخاصة من الوقتية العامة مع فيئة عادوام
بحسب الذات وهي ان كانت موجبة كقولنا كل كاتب متحرك الاصابع
ما دام كاتبا لادواما فتكبرها من موجبة عرفية عامة وهي الجزء الاول وسالبة
مطلقة عامة وهي مفهوم اللادوام وان كانت سالبة كما تقدم من قولنا
لا شيء من الكاتب ساكن الاصابع ما دام كاتبا لادواما فتكبرها من سالبة
عرفية عامة وموجبة مطلقة عامة وهي اعم من المشروطة الخاصة لانه متى صدق
الوصف بحسب الوقت لادواما صدق الدوام بحسب الوصف لادواما
من غير عكس ومباينة للدائمتين على ما سلف واعم من المشروطة العامة
من وجه لتصادقهما في مادة المشروطة الخاصة وصدق المشروطة العامة
بدونها في مادة الضروري الدائمة وصدقها بدون المشروطة العامة
اذا كان الدوام بحسب الوصف غير ضروري واخص من الوقتية العامة
كان المعدل اخص من المطلق وكذا من الباقيين لانها اعم من العرفية العامة
واعلم ان وصف الموضوع في المشروطة والعرفية الخاصتين يجب ان
يكون وصفا مفارقا للذات الموضوع فانه لو كان دائما له وصف
المحمول دام بدوام وصف الموضوع كان وصف المحمول دائما للذات

الموضوع وقد كان لا دائما بحسب الذات منفك عن الحالة الوجودية الاضرورية

اقول الوجودية الاضرورية هي المطلقة العامة مع قيد اللاضرورة بحسب
الذات وان امكن تقييد المطلقة العامة بالاضرورة بحسب الوصف لانهم لم يعتبروا
هذا التركيب ولم يجعلوا احكامه فهي ان كانت موجبة كقولنا كل انسان
ضاحك بالفعل لا بالضرورة فتركيبها من موجبة مطلقة عامة وسالبة ممكنة عامة
اما الموجبة المطلقة العامة فهي الجزء الاول واما السالبة الممكنة العامة اي
قولنا لاشئ من الانسان بضاحك بالامكان العام فهي معنى اللاضرورة
لان اللاضحك اذا لم يكن ضروريا كان ممكنا سلب ضرورة الضحك
وسلب ضرورة الضحك ممكن عام صادق وان كانت سالبة كقولنا
لاشئ من الانسان بضاحك بالفعل لا بالضرورة فتركيبها من سالبة مطلقة
عامة هي الجزء الاول وموجبة ممكنة عامة هي معنى اللاضرورة فان السلب اذا
لم يكن ضروريا كان ممكن السلب وهو الممكن العام الموجب
وهي ايضا مطلقة من الخاصتين لانه هي صدق الضرورة او الدوام بحسب
الوصف لا دائما صدق فعلية السلب لا بالضرورة من غير عكس وهما سالبة
للضرورة لبعدها بالاضرورة بحسب الذات واعم من الدائمة من وجه لتصادقهما
في مادة الدوام الحالي عن الضرورة وصدق الدائمة دون هما في مادة الضرورة
وصدقهما دون هما في مادة اللادوام وكذا بين المشروطة والوقتية العامتين

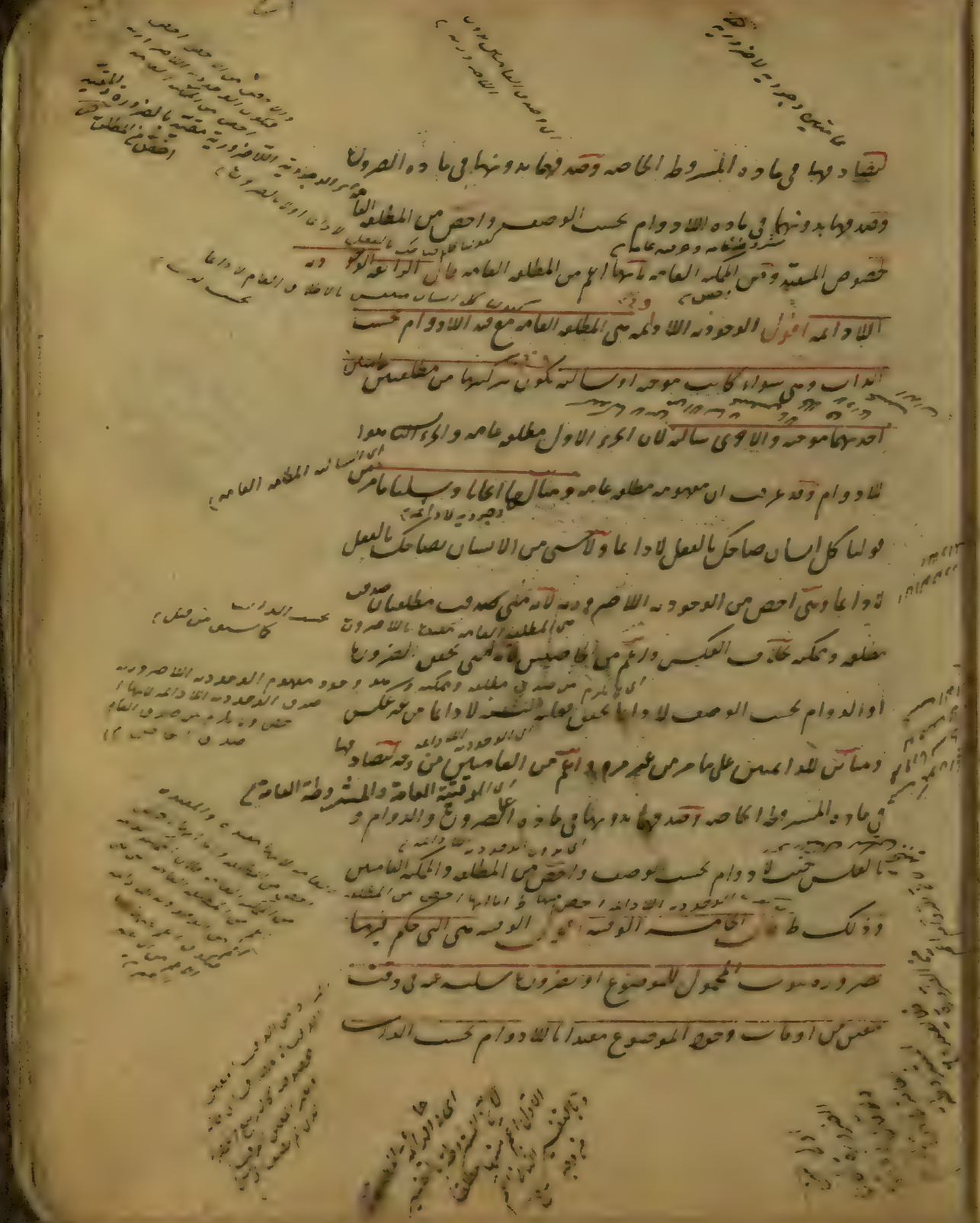

لضاحك بالفعل في مادة المشروط الخاصة وصدقهما دون هما في مادة الضرورة

وصدقهما دون هما في مادة اللادوام بحسب الوصف واخص من المطلقة العامة
بخصوص المادة ومن الممكنة العامة بامرين اعم من المطلقة العامة مال الرابطة الى
الدائمة اقول الوجودية اللادائمة هي المطلقة العامة مع قيد اللادوام بحسب
الذات وهي سواء كانت موجبة او سالبة تكون مركبتها من مطلقتين عامتين
احديهما موجبة والاخرى سالبة لان الجزء الاول مطلقة عامة والجزء الثاني
لادوام وقد عرف ان معنى مطلقة عامة وممكنة عامة ومثالها ما مر
قولنا كل انسان ضاحك بالفعل لادائما وبعض الانسان ضاحك بالفعل
لادائما وهي اخص من الوجودية اللاضرورية لانه متى تحقق مطلقتان صدق
مطلقة وممكنة خلاف العكس واعم من الخاصتين لانه هي بحسب الضرورة
او الدوام بحسب الوصف لادائما بحسب العلة النسبة لادائما من غير عكس
ومساواتها للدائمة على ما مر من غير مرور واعم من العامتين من وجه تتصادقان
في مادة المشروطة الخاصة وصدقهما دون هما في مادة الضرورة والدوام و
بالعكس حيث لادوام بحسب الوصف واخص من المطلقة والممكنة العامتين
وذلك ظاهر واما الوقتية اقول الوقتية هي التي حكم فيها
بضرورة ثبوت المحمول للموضوع او ضرورة سلبه عنه في وقت
معين من اوقات وجود الموضوع معدا لا للادوام بحسب الذات

ما ان كانت موجبة كقولنا ما كل قمر منخسف فانه خلوله الارض ربما

ومن الشمس لا دائما فمركبها من موجبة وقتية مطلقة وهي الخبر الاول اي

قولنا كل قمر منخسف وقت حلوله الارض وسالبة مطلقة عامة وهي مفهوم

الا دوام اعني قولنا لا شيء من القمر بمنخسف بالاطلاق العام وان كانت

سالبة كقولنا ما القمر منخسف لا شيء من القمر بمنخسف وقت الربع لا دائما

فمركبهما من سالبة وقتية مطلقة وهي ليس شيء من القمر بمنخسف وقت الربع

وموجبة مطلقة عامة وهي كل قمر منخسف بالاطلاق العام وهي اخص من

الوجودية اللاضرورية والوجودية اللادائمة

الوجود ليس مطلقا لانه اذا صدق الضروري بحسب الوقت لا دائما صدق

الاطلاق لا دائما ولا بالضرورة ولا بالعكس ومن الخاصتين من وجه

لانه اذا صدقت الضرورة بحسب الوصف فان كان الوصف ضروريا

كالذات الموضوع في بعض من الاوقات كقولنا بالضرورة

كل منخسف مظلم مادام منخسفا او بالوصف لا دائما فان الانخساف

فانه كان ضروريا للذات الموضوع في بعض الاوقات وان الاظلام ضروري

للانخساف كان الاظلام ضروريا للذات في وقت الوصف وان

لم يكن الوصف ضروريا للذات الموضوع صدق الخاصتان ولم

يصدق الوقتية كقولنا بالضرورة كل كاتب متحرك الاصابع مادام

كاتبا لا دائما فان الكتابة لما لم تكن ضرورية للذات في شيء من الاوقات

لم تكن تلك الاصابع ضرورية الحركة للذات في وقت ما فلا تصدق

الوقتية وان لم يصدق الضروري بحسب الوصف ولا الدوام لم يصدق

الخاصتان ويصدق الوقتية كما في المثال المذكور مقيدا او قريبا من المشروط

بالضرورة الوصفية اما الضروري بشرط الوصف فكقولنا بالضرورة كل

منخسف مظلم مادام الوصف ثابتا

المشروط الخاصة اخص من الوقتية مطلقا لانه هي بعض الضروري في جميع

اوقات الوصف وجميع اوقات الوصف بعض اوقات الذات بخلاف

الضروري في بعض اوقات الذات من غير عكس والوقتية مساوية للدائمتين

واعم من الخاصتين من وجه تصدقان في المشروطة الخاصة وتصدق

مادة الضروري وما للعكس حيث لا دوام بحسب الوصف واخص

من المطلقة العامة الخاصة والممكنة العامة

المشروطة هي التي حكم فيها بضروري ثبوت المحمول للموضوع او سلبه عنه

في وقت معين من اوقات وجود الموضوع لا دائما بحسب الذات

وليس المراد بعدم التعيين ان يؤخذ عدم التعيين قيدا فيها بل ان

لا يقيد بالعكس ويرسل مطلقا فان كانت موجبة كقولنا بالضرورة كل

انسان متحرك وقت ما لا دائما فمركبها من موجبة منتشرة مطلقة وهي

قولنا بالضرورة كل انسان متحرك وضعا ما وسالبة مطلقة عامة اي قولنا لا شيء

من الانسان بمتحرك بالفعل الذي هو مفهوم اللا دوام وان كانت سالبة

وان كانت سالبة كانت موجبة وهو ظاهر لعامي الكم فان كانت كلية
كانت كلية وان كانت وجبة كانت وجبة وتسمى هذه الاحكام الضابطة في هذه المركبة
النصايا المركبة واما قال اللادوام اشاره الى مطلقة عامة ودام لعل اللادوام
معناه المطلقة العامة لان المعنى او الطلق يراد به المفهوم المطابق وليس
مفهوم اللادوام المطابق المطلقة العامة فان لادوام الايجاب ملازم لمفهوم
الصرح رفع دوام الايجاب واطلاق السلب ليس هو ليس رفع دوام
الايجاب بل لازمه فهو معناه الالزامي واما الناصرون فمعناه الصرح
الامكان العام لان لاصرورة الايجاب ملازم لسلب ضرورة الايجاب
وهو عين امكان السلب فلما كان احدى القضيتين عين معنى احدى العبارتين
والاولى ليست معنى الاولى بل من لوازمه استعمل عبارة الاشارة
لتكون مشتركة بينهما

الفصل الثاني في اقسام الشرطيات

اما الواقع العراع عن الحمليات واقسامها شروع في اقسام الشرطيات
وقد سمع ان الشرطية مائتركب من قضيتين وهي اما متصلة ان اوجب
او سلب حصول احدهما عند الاولى او متصلة ان اوجب او سلب
اتصال احدهما عن الاولى والقضية الاولى من قسمي الشرطية سواء
كانت متصلة او منفصلة تسمى مقدما لسند بها في الذكر والقضية
الثانية منهما تسمى تاليا لتلوها اياها ثم ان المتصلة اما لزومية او اتفاقية

اما اللزومية فهي التي صدق التالي فيها على تقدير صدق المقدم لعلاقة
بينهما هو حق ذلك والمراد بالعلاقة التي بسببها سمي الاول اتيا
كالعلة والمعلول اما العلة فان يكون المقدم علة كقولنا ان كانت
الشمس طالعة فالنهار موجود او معلولا له كقولنا ان كان النهار موجودا
الشمس طالعة او يكونا معلولي علة واحدة كقولنا ان كان النهار موجودا
العالم مضيء فان وجود النهار واضاءة العالم معلولان لطلوع الشمس
واما المصاحبة فان يكونا مصاحبين كقولنا ان كان زيد انسانا وكان
عمرو انسانا ومعنى التعريف لا يساوي اللزومية الكاذبة لعدم اعتبار صدق
التالي للعلاقة فيها فانا نقول ان قولنا اللزومية حاكم فيها بصدق قضية
تقديرية هو ان العلاقة بينهما هو حق لذلك وهو يساوي اللزومية الكاذبة فان
الحكم للعلاقة ان طابق الواقع كان الحكم صحيحا والعلاقة انصالا صحيحة وان
لم يطابق الواقع فالعدم الحكم في الواقع او لشبهة من غير علاقة وانما
الاتفاقية فهي التي ليست كذلك اي صدق التالي على تقدير صدق المقدم
فيها لا لعلاقة موجبة لذلك بل لمجرد صدق الحدس كقولنا ان كان
الانسان ناطقا فالحمار ناهق لا علاقة بين ناطقية الحمار وناطقية
الانسان حتى تجوز العقل بحكم كل منهما بدون الاول وليس فيها الا
مواقع الحدس على الصدق ولو قال هي التي حكم فيها بصدق التالي

اعلم ان كذب المسئلة الاولى لا يخلو من عدمين وهو عدم الحكم
او عدم العلاقة وكذب المسئلة الثانية لا يخلو من احدهما
احدى وهو وجود العلاقة والاولى وهو كون الثانى

على تقدير صدق المعدم لا العلاقة بل تحقق صدقها لتناول الاولى العلاقة الكائنة
يكون اتفاقية
لكان اولى فان الحكم فيها بصدق الثانى لا لعلاقة وهو مخالف للواقع
ان لا يصدق الثانى او يصدق ويوجد العلاقة وقد اكتفى في الاولى بالعلاقة بصدق
الثانى حتى قيل انها هى التى حكم فيها بصدق الثانى على تقدير المعدم لا لعلاقة
بل تحقق صدقها وجواز ان يكون المعدم فيها صادقا وكاذبا
هذا المعنى لعلاقة عامة وما معنى الاول لعلاقة خاصة للعموم والخصوص بينهما
فانه صدق المعدم والثانى لقد صدق الثانى ولا ينعكس واما المسئلة
فقد عرف انها على ثلثة اقسام حقيقية وهى التى حكم فيها بالثانى بين وجهها
صدقا وكذبا كقولنا اما ان يكون هذا العدد زوجا او فردا وما نحن فيه
وهى التى حكم فيها بالثانى بين وجهها صدقا فقط كقولنا اما ان يكون
هذا الشئ حجرا او شجرا وما نحن فيه الخلو وهى التى حكم فيها بالثانى بين
وجهها كذبا فقط كقولنا اما ان يكون زيد فى البحر واما ان لا يغرق واما
سميت الاولى حقيقة لان الثانى بين وجهها اسوة بين الثانى بين وجهى
الاخوين لانه فى الصدق والكذب معا هى احق باسم المسئلة من بين
حقيقة الاتصال والثالثة مانعة الجمع لاشتمالها على منع الجمع بين
وجهها والثالثة مانعة الخلو لان الواقع ليس بمحال عن احد وجهيها
وقد تقال مانعة الخلو ومانعة الجمع على التى حكم فيها بالثانى فى الصدق

اعلم ان كذب المسئلة الاولى لا يخلو من عدمين وهو عدم الحكم
او عدم العلاقة وكذب المسئلة الثانية لا يخلو من احدهما
احدى وهو وجود العلاقة والاولى وهو كون الثانى

على تقدير صدق المعدم لا العلاقة بل تحقق صدقها لتناول الاولى العلاقة الكائنة
يكون اتفاقية
لكان اولى فان الحكم فيها بصدق الثانى لا لعلاقة وهو مخالف للواقع
ان لا يصدق الثانى او يصدق ويوجد العلاقة وقد اكتفى في الاولى بالعلاقة بصدق
الثانى حتى قيل انها هى التى حكم فيها بصدق الثانى على تقدير المعدم لا لعلاقة
بل تحقق صدقها وجواز ان يكون المعدم فيها صادقا وكاذبا
هذا المعنى لعلاقة عامة وما معنى الاول لعلاقة خاصة للعموم والخصوص بينهما
فانه صدق المعدم والثانى لقد صدق الثانى ولا ينعكس واما المسئلة
فقد عرف انها على ثلثة اقسام حقيقية وهى التى حكم فيها بالثانى بين وجهها
صدقا وكذبا كقولنا اما ان يكون هذا العدد زوجا او فردا وما نحن فيه
وهى التى حكم فيها بالثانى بين وجهها صدقا فقط كقولنا اما ان يكون
هذا الشئ حجرا او شجرا وما نحن فيه الخلو وهى التى حكم فيها بالثانى بين
وجهها كذبا فقط كقولنا اما ان يكون زيد فى البحر واما ان لا يغرق واما
سميت الاولى حقيقة لان الثانى بين وجهها اسوة بين الثانى بين وجهى
الاخوين لانه فى الصدق والكذب معا هى احق باسم المسئلة من بين
حقيقة الاتصال والثالثة مانعة الجمع لاشتمالها على منع الجمع بين
وجهها والثالثة مانعة الخلو لان الواقع ليس بمحال عن احد وجهيها
وقد تقال مانعة الخلو ومانعة الجمع على التى حكم فيها بالثانى فى الصدق

هذا واحدا وظن واما ان يكون هذا كسرا مائة الجمع لامتناع اجتماع وتنها
على الصدق فقد بان ان الاشكال انما نشأ من سوء الفهم وعلة الدور
وكل واحدة من هذه الثلث اما عادية او ان يكون كل واحد من المتصلات
الثلث اما عادية او اتفاقية كما ان المتصلة اما لزومية او اتفاقية فسالة
العادة والاتفاق الى المتصلات كسالة اللزوم والاتفاق الى المتصلات
اما العادية فهى التى يحكم فيها بالتنافى لذات الحوادث اى حكم بان يكون
بين مفهوم احدهما مما للاخر مع قطع النظر عن الواقع كالتنافى بين الزوج والفرد
والسواد والحلاوة كون زيد فى البحر وان لا يغرق واما الاتفاقية فهى التى
حكم فيها بالتنافى لذات الحوادث بل بحسب الاتفاق اى بحسب ان يقع
فى الواقع ان يكون بينهما مناف وان لم يقتض مفهوم احدهما ان يكون
منافيا للاخر كقولنا للاسود اما ان يكون هذا السواد
او كاتبا حقيقة فانه لا منافاة بين مفهومى الاسود والكاتب ولكن بين
تحقق السواد وابتناء الكتابة فلا يصدقان لانتفاء الكتابة ولا يكذبان
لوجود السواد ولو علما اما ان يكون هذا اسودا وكاتبا كانت مانعة الخلو
لانهما لا يكذبان ويصدقان لتحقق السواد والكتابة بحسب الواقع
وسالة كل واحدة من هذه الاقسام الثمان او ما قد عرفت
فاى قضايا اثنان منفصلان لزومية واتفاقية ومتصلات ست

ثلاث منها عادية وثلاث منها اتفاقية وهى كلها موجبة لان تعاريفها
المذكورة لا تقتضى الا على الموجبة فلا بد من تعريف سلوب الجميع فسالة كل منها
هى الى رفع ما حكم فى موجبتها فلما كانت الموجبة اللزومية
التالى للمعدوم كانت سالبتها اللزومية سالة اللزوم اى ما حكم فيها بسلب
اللزوم لما حكم فيها بلزوم السلب فان الحكم فيها بلزوم السلب موجبة لزومية
لسالة ملا او اما لمس او اكان الشمس طالعة فالليل موجود كانت
سالة لان الحكم فيها بسلب لزوم وجود الليل لطلوع الشمس واذا علما
او اكانت الشمس طالعة فليس الليل موجودا كانت موجبة لان الحكم فيها بلزوم
سلب وجود الليل لطلوع الشمس ولما كانت الموجبة المتصلة الاتفاقية
ما حكم فيها بمعاندة التالى للمقدم فى الصدق كانت السالبة سالبة
الاتفاق اى ما حكم فيها بسلب معاندة التالى للمقدم لما حكم فيها بمعاندة
مانعة الخلو موجبة فاذا علما ليس او اكان الانسان ناطقا فالحمار
ناهق كانت سالبة الاتفاقية لان الحكم فيها بسلب معاندة الناطقية
للناهقية الانسان واذا علما او اكان الانسان ناطقا فليس الحمار
الحمار ناهقا كانت موجبة لان الحكم فيها بمعاندة سلب الناهقية
للناطقية الانسان وعلى هذا يكون سالبة العادية سالبة
ما حكم فيها برفع العادة اما برفع العادة الذى هو فى الصدق والكذب

(ذكر احكام القضايا الثمانية)

(قضى سالبة لزومية)

(قضى سالبة عنادية)

(قضى سالبة اتفاقية)

وهي السالبة الصادقة المنفصلة وامارفع العناد الذي هو في الصدق وهي مانعة الجمع

وامارفع العناد الذي هو في الكذب وهي مانعة الخلو لانها تحكم فيها برفع العناد بين السلب

والسالبة الاتفاقية ما حكم فيها بسلب اتفاق احد الامرين او الامور على الآخر لا ان حكم فيها

وسالبة الاتفاق تسمى مانعة الجمع ؟

اتفاق السلب والمنفصلة الموجبة صدق احد الشرطين او صدق الشرطين

وكذبها اما هو لمطابقة الحكم بالانفصال ولا انفصال ليس الامر وعدمها لا

يصدق موجبها وكذبها فان طابق الحكم فيها نفس الامر فهي صادقة والا فهي

كاذبة كيف ما كان فوا الله ثم اذا نسبنا فوقيتها الى نفس الامر حصلت اربعة

اقسام لانها اما ان تكون صادقين او كاذبين او يكون المقدم صادقا

والتالي كاذبا او بالعكس فلتبين ان كلا من الشرطين اي عدد

الاقسام تركب فالمنفصلة الموجبة الصادقة تتركب عن صادقين كقولنا ان

كان زيد انسانا فهو حيوان وعن كاذبين كقولنا ان كان زيد حجرا كان

جمادا او عن مجهولي الصدق والكذب كقولنا ان كان زيد يكتب فهو يحرك

يده وعن مقدم كاذب وتال صادق كقولنا ان كان زيد حمارا كان

حيوانا دون عكس اي لا تتركب عن مقدم صادق وتال كاذب لامتناع

ان يستلزم الصادق الكاذب والا كذب الصادق وصدق الكاذب

اما كذب الصادق فلان اللازم كاذب وكذب اللازم يستلزم

كذب الملزوم واما صدق الكاذب فلان الملزوم فيها صادق وصدق

على الجواز استلزام الكاذب الصادق لانه يلزم منه صدق الكاذب وكذب الصادق

اما صدق الكاذب فلان اللازم صادق وصدق اللازم لا يستلزم

صدق الملزوم لجواز ان يكون اللازم اعم فلا يستلزم واما كذب

الصادق فلان الملزوم كاذب وكذب الملزوم لا يستلزم كذب اللازم

الملزوم يستلزم لصدق اللازم لامتناع تركب المنفصلة من معدم

كاذب ومال صادق وعدمه ان كل منفصلة موجبة عكس موجبة

صحيح تركبها من معدم صادق ومال كاذب لا ما تقول ولكن الكلية

لان الخانة فان قلت ما اعبرني وهي المنفصلة الحقيقية بالصدق والكذب

زاد الاقسام على الاربعة فسعول تلك الاقسام عدد نسبتها الى نفس

الامر وهي واحدة فيها والموجبة الكاذبة تتركب عن الاقسام الاربعة لان الحكم

باللزوم من المقدم والتالي اذا لم يكن مطابقا للواقع جاز ان يكونا كاذبين

كقولنا ان كان الحلاء موجودا كان العالم معدوما وان يكون المقدم كاذبا

والتالي صادقا كقولنا ان كان الحلاء موجودا كان اللسان ناطقا وبالعكس

كقولنا ان كان اللسان ناطقا فالحلاء موجود وان يكونا صادقين

كقولنا ان كانت الشمس طالعة فهذا انسان مثلا او كانت المنفصلة لزومية

واما اذا كانت اتفاقية فلا تركب منها عن صادقين لانه اذا صدق الطرفان

واتفق اجتماعهما لا في الضرورة كقولنا ان كان اللسان ناطقا فالحمار ناهق

ناطق فهي تصدق عن صادقين وتكذب عن الاقسام الثلثة الباقية لان

طرفيها ان كانا كاذبين او كان التالي كاذبا والمقدم صادقا فكذبها

ظاهر لان الكاذب لا يوافق شيئا وان كان المقدم كاذبا والتالي

صادقا فكذلك لاعتبار صدق الشرطين فيها واما اذا اكتفينا بمجرد

ان في المنفصلة العادية في جميع الازمان وعلى جميع الاوضاع الممكنة الاجتماع
مع المقدم ومن الاوضاع التي تحصل للمقدم بسبب اقترانه بالامور الممكنة
الاجتماع معه فاذا قلنا كلما كان زيد انسانا كان حيوانا اردنا به ان لزوم
الحيوانية للانسان ثابت في جميع الازمان ولسنا نقتصر على تلك القدر
بل نزيد مع ذلك ان اللزوم متحقق على جميع الاحوال التي امكن اجتماعها مع وضع
انسانيته مثل كونه قائما او قاعدا او كون الشمس طالعة او كون الحمار
ناهقا الى غير ذلك مما لا يتناهى واما اعتبر في الاوضاع ان يكون ممكنة
الاجتماع لانه لو اعتبر جميع الاوضاع سواء كانت ممكنة الاجتماع او لا
يكون لم يصدق الشرطية كلية اما في الاتصال فلان من الاوضاع ما لا يلزم
معه التالي كعدم التالي للمقدم او عدم لزوم التالي فان المقدم اذا فرض
على شيء من هذين الوضعين استلزم عدم التالي او عدم لزوم التالي
فلا يكون التالي لازما له على هذا الوضع والا لكان المقدم على هذا الوضع
مستلزما للنقيضين وانه محال فعلى بعض الاوضاع لا يكون التالي لازما
للمقدم فلا يصدق ان التالي لازم على جميع الاوضاع وهو مفهوم الكلية
على ذلك التقدير واما في الانفصال فلان من الاوضاع ما لا يعاند التالي
المقدم معه كصدق الطرفين فان التالي على هذا الوضع لازم للمقدم
فلا يكون بعض التالي معاندا للمقدم فلا يكون المقدم معاندا للتالي على هذا الوضع

لزم معاندة الشيء للنقيض وانه محال فعلى بعض الاوضاع لا يعاند التالي
المقدم فلا يصدق ان التالي معاند للمقدم على سائر الاوضاع واما خص
هذا التفسير بالمتصلة اللزومية والمنفصلة العنادية لان الاوضاع المعتبرة
في الاتفاقية ليست هي الاوضاع الممكنة الاجتماع مطلقا بل الاوضاع الكائنة
بحسب نفس الامر لانه لولا ذلك لم يصدق الاتفاقية الكلية اذ ليس
من طرفيها علاقة توجب صدق التالي على تقدير صدق المقدم فيمكن اجتماع
عدم التالي مع المقدم والا لكان بينهما ملازمة والتالي ليس متحققا على تقدير
المقدم على هذا الوضع فعلى بعض الاوضاع الممكنة الاجتماع مع وضع المقدم
لا يكون التالي صادقا على تقدير صدق المقدم فلا يكون التالي صادقا على تقدير
المقدم على جميع اوضاع الممكنة الاجتماع مع المقدم فلا تصدق الكلية الاتفاقية
واذا عرفت مفهوم الكلية فكذلك في المتصلة والمنفصلة ليست
بكلية المقدم والتالي بل بكلية الازمان والاحوال حتى يكون الحكم بالاتصال
والانفصال في بعض الازمان وعلى بعض الاوضاع المذكورة كقولنا قد
يكون اذا كان الشيء حيوانا كان انسانا فان الحكم بلزوم الانسانية
انما هو على وضع كونه ناطقا وكقولنا قد يكون اما ان يكون هذا الشيء
ناميا او جمادا فان العناد بينهما انما يكون على وضع كونه من العنصريات
واما خصوص الشرطيات فبتعيين بعض الازمان والاحوال كقولنا

لاحدها ان يكون معدما وللاخر ان يكون بالمحمول موجبا لاطبع تفرق
ما بين المتصلة المركبة من المحللة والمنفصلة والمعدم فيها المحللة وسميناه المعدم
فيها المتصلة بخلاف المتصلة المركبة منها فلا فرق بين ما اذا كان المعدم
فيها المحللة او المتصلة وكذلك في المركبة من المحللة والمتصلة ومن المتصلة
والمنفصلة فلا نعم ان يسمى الاقسام الثلثة الاخيرة في المتصلة الى قسمين دون
المتصلة فاقسام المتصلات ستة واقسام المنفصلات ستة امثلة
المتصلات فالاول من المجلس كقولنا كلما كان الشيء انسانا فهو
حيوان والثاني من المتصلين كقولنا كلما كان كلما كان الشيء انسانا
فهو حيوان فكلما لم يكن الشيء حيوانا لم يكن انسانا والثالث من
متصلتين كقولنا كلما كان واما اما ان يكون هذا العدد زوجا او فردا
فدائما اما ان يكون منعما منقسما بمتساويين او غير منعم والرابع من محلة
ومتصلة كقولنا ان كانت الشمس على لوح دود النهار فكلما كانت
الشمس طالعة فالنهار موجود والخامس بعكسه كقولنا كلما كان كلما
كانت الشمس طالعة فالنهار موجود فوجود النهار لازم لطلوع الشمس
والسادس من محلة ومن منفصلة كقولنا ان كان هذا عددا فهو اما زوج
او فرد والرابع بالعكس كقولنا كلما كان هذا اما زوجا او فردا
كان عددا والخامس من متصلة ومنفصلة كقولنا كلما كان كلما كانت

الشمس طالعة فالنهار موجود فدائما اما ان يكون الشمس طالعة واما
ان لا يكون النهار موجودا والسادس بعكس ذلك كقولنا ان كان
واما اما ان يكون الشمس طالعة واما ان لا يكون النهار موجودا فكلما
كانت الشمس طالعة فالنهار موجود اعلم المتصلات فالاول من مجلسين
كقولنا اما ان يكون العدد زوجا او فردا والثالث من متصلين كقولنا
اما ان يكون ان كانت الشمس طالعة فالنهار موجود واما ان يكون
ان كانت الشمس طالعة فلم يكن النهار موجودا والثالث من متصلين
كقولنا اما ان يكون اما يكون هذا العدد زوجا او فردا واما ان يكون هذا العدد
زوجا او لا فردا والرابع من محلة ومتصلة كقولنا اما لا يكون الشمس على
لوح النهار واما ان يكون كلما كانت الشمس طالعة كان النهار موجودا
والخامس من محلة ومنفصلة كقولنا اما ان يكون هذا الشيء عددا
واما ان يكون اما زوجا او فردا والسادس من متصلة ومنفصلة كقولنا
اما ان يكون كلما كانت الشمس طالعة فالنهار موجود واما ان يكون
الشمس طالعة واما ان لا يكون النهار موجودا قال المصنف انما
وجه اربعة مباحث من
في احكام القضايا يقع من معرفة القضية واقسامها شرع في اقسامها
واحكامها وابتدأ منها بالناقض لتوقف معرفة غيره من الاحكام
عليه وهو اختلاف قضيتين بالايجاب والسلب بحيث تقتضي
فاذا قلت التناقض قد يجري في المفردات واطراف القضايا كما مر في مباحث النسب الاربع
فاعلم ان التناقض بين القضيتين فلا يتم تخصيصه بالقضايا
فلذلك المقصود ههنا تناقض القضايا لان الكلام في احكامها واما تناقض المفردات
فقد وقع في اطراف القضايا فيعرف بالغاية فلا حاجة الى اعادته في تعريف التناقض ههنا
سيد

صدق احدهما وكذب الاولى كقولنا زيد انسان زيد ليس بانسان
فانهما مختلفان بالايجاب والسلب اختلافا يقتضي لذاته ان يكون
الاولى صادقة والاولى كاذبة فالاختلاف حينئذ لا يقتضي لذاته ان يكون
من قضيتين وقد يكون من موجبتين كالسماء والارض وقد يكون من
قضيتين وموجبة وقولنا قضيتين يخرج عنه قضيتين في حكم قضية
مالايجاب والسلب واما بعرضها كاختلافهما بان كان احدهما حملية واما
سرطية او منفصلة او متصلة او معدولة او محصلة بقولنا مالايجاب والسلب
بل نقل فصل اما ذكره في تركيبه بعضهم
اوخ الاختلاف بغير الايجاب والسلب والاختلاف مالايجاب و
لذاته يكون بحسب بعض ان يكون احدهما صادقة والاولى كاذبة الله
يكون بحسب الكل كقولنا زيد ساكن زيد ليس بمتحرك فانهما قضيتا
محليتان ايجابا وسلبا لكن اختلافهما لا بعض صدق احدهما وكذب
الاولى بل بهما صادقتان قد يعرضه بحسب بعض فتخرج الاختلاف الغير
المقتضي والاختلاف المقتضي اما ان يكون بمحصلاته وصورته واما
ان لا يكون بل بواسطة او بخصوص المادة اما الواسطة فكما في اختلاف
قضية وسلب لازمها المساوي كقولنا زيد انسان زيد ليس بناطق
فان الاختلاف بينهما انما يقتضي صدق احدهما وكذب الاولى انما
قلنا قولنا زيد ليس بناطق فرع قولنا زيد انسان واما لان قولنا

زيد انسان يقتضي لذاته صدق قولنا كل
انسان حيوان ولا شيء من الانسان بحيوان وقولنا بعض الانسان
حيوان وبعض الانسان ليس بحيوان فان اختلافهما بالايجاب والسلب
بعض ما صدق احدهما وكذب الاولى لا لصورته وهي كونهما كلتين او موجبتين
بل لخصوص المادة والا لكان كل كلتين او موجبتين مختلفتين
بالايجاب والسلب وليس كذلك فان قولنا كل حيوان انسان
وبعض ما ليس بحيوان بانسان كلتان محققتان ايجابا وسلبا واختلافهما
لا بعض صدق احدهما وكذب الاولى بل بهما كاذبان وكذلك قولنا
بعض الحيوان انسان وبعض الحيوان ليس بانسان وبعض انسان محققتان
بالايجاب والسلب وليس احدهما صادقة والاولى كاذبة بل بخلافهما وبيان
خلاف قولنا بعض الحيوان انسان وليس من الحيوان بانسان فان
اختلافهما بعض لذاته وصورته ان يكون احدهما صادقة والاخرى
كاذبة حتى ان الاختلاف بالايجاب والسلب من كل كلية وبعض
هو كذلك وما بعض او بعض الموضوعين
اما مخصوصتان او مخصورتان لان المهملات في حكم الجزئيات
من المخصورات في الطبعية فان كانتا مخصوصتين فالتناقض لا يحقق فيهما
الا بعد تحقق وحدات الثلاثة وحدة الموضوع اولا واحدة

قال فان وحدة الموضوع اذا قيل تخصيص بعض الوحدات بالاندراج تحت وحدة الموضوع وتخصيص بعضها بالاندراج تحت وحدة المحمول تحكم فان القضية اذا عكست صارت الوحدات المندرجة في وحدة الموضوع في اصل القضية مندرجة في وحدة المحمول لصيرورة ذلك الموضوع محمولا في العكس وصارت الوحدات المندرجة في وحدة المحمول هناك مندرجة في وحدة الموضوع لصيرورة ذلك المحمول موضوعا

اقول الصواب ان يقال هذه الوحدات مندرجة في وحدة الموضوع والمحمول مطلقا في غير تعيين وهو اصح الآن للتخصص كما انه راعى ما هو الظاهر الآن رجوع وحدة الشرط ووحدة الكل والجزء الى وحدة الموضوع ورجوع البواقي الى وحدة المحمول اظهر لان اعتبار الشرط والكل والجزء في الموضوعات واعتبار الزمان والمكان والاضافة والقوة والفعل في المحمول انسب وادل كما لا يخفى

الموضوع لم يبق فصار حاصلا معا او كما هو كقولنا زيد دائم عمرو ليس بدائم الساعة وحد المحمول فانه ناقص عند احلاف المحمول كقولنا زيد دائم ليس بضاحك والسالبة وحد الشرط لعدم الناقص عند احلاف الشرط كقولنا زيد دائم ليس بضاحك ما دام كاتبا عند احلاف الشرط كقولنا ان كان انسانا فهو ناطق بالفعل عند احلاف الشرط كقولنا ان كان انسانا فهو ناطق بالقوة وحد الكل والجزء لم يبق ناقصا كقولنا الزنجي اسود اي بعضه الزنجي ليس باسود اي كله الخامسة وحد الزمان او المكان ناقص اذا احلف الزمان كقولنا زيد دائم اي لا زيد ليس بنائم اي نهارا الساد وحد المكان لعدم الناقص عند احلاف المكان كقولنا زيد جالس اي في الدار زيد ليس بجالس اي في السوق السابعة وحد الاضافة لانه اذا احلف الاضافة لم يبق الناقص كقولنا زيد اب اي لعمرو وزيد ليس بابن اي لبكر الثامنة وحد القوة والفعل فانه اذا كانت في احدى القضيتين بالفعل وفي الاولى بالقوة لم يبق ناقصا كقولنا الحجر الآن مسكر اي بالقوة وليس بمسكر اي بالفعل فهذه ثمانية شروط وكرر لها العدد لنقص الناقص ورددنا المساوي الى المساوي

وحد ليس وحد الموضوع ووحد المحمول فان وحد الموضوع مندرج فيها وحد الشرط ووحد الكل والجزء اما اندراج وحد

السرط فلان الموصوع في قولنا الخمس معرف للعصر هو الخمس لا مطلقا مثل سرطكونه اعص والموضوع في قولنا الخمس ليس معرف للعصر هو الخمس بشرط كونه اسود فانحلال الشرط بسبع احلال الموضوع فانه احد الموضوع احد الشرط واما اندراج وحد الكل والجزء فلان الموضوع في قولنا الزنجي اسود بعض غير الموضوع الذي هو كل الزنجي ليس باسود وكل الزنجي وهما محمولان ووحدة المحمول مندرج فيها الوحدات السابعة اما اندراج وحد الزمان فلان المحمول في قولنا زيد دائم الناطق ليلا وفي قولنا زيد ليس بنائم الناطق نهارا فانحلال الزمان مثل احلال المحمول واما اندراج وحد المكان والاضافة والقوة والفعل فظاهر ولكن العكس وردنا الباقي الى واحدة واحدة وبقي وحدة السبعة الحكمة حتى يكون السلب واردا على البسيطة التي ورد عليها الايجاب وعند ذلك يحصل الناقص فروده الى ذلك الوحدات

فانه اذا احلف سبع امور الثامنة احلف البسيطة صرنا ان نسبة المحمول اليه نسبة المحمول الى احد الامرين مغايرة للبسيطة الى الاولى وبشرط مغايرة البسيطة الى الثاني وبشرط آخر وعلى هذا فقس اندراج وحد الكل والجزء فلان كاتب القصاب محصور بين ملابد مع ذلك الشيء وما مع احد وما في الامور الثامنة من احلالها في الحكم اي في الكلية

كل انسان كاتب بالضرورة فاتها كلية دائمة لان اعتبار الكتابة
ليس من افراد الانسان ليس بضروري ولا سلبها عنه وصدق
المكتوب فيها كقولنا كل انسان كاتب بالامكان وليس كل انسان
كاتبا بالامكان (في مادة الامكان) فقد بان ان اختلاف الجهة لا يدمه في الموجهات
فحص الضرورية المطلقة اعلم اولا ان نقيض كل شئ رفعه وهذا
القدر كاف في اخذ النقيض لقضية قضية حتى ان كل قضية يكون نقيضها
رفع ملك القضية فاذا علمنا كل انسان حيوان بالضرورة فنقيضها انه ليس
كذلك وكذلك في سائر القضايا لكن اذا رفع ملك القضية قد يكون
نفس رفعها قضية لها مفهوم محصل معين عند العقل من القضايا المعتبرة
وربما لم يكن رفعها قضية لها مفهوم محصل عند العقل من القضايا
بل يكون لرفعها لازم مساو له مفهوم محصل عند العقل فاخذ ذلك
اللازم واطلق اسم النقيض عليه تجوزا فحصل لنقائض القضايا
مفهومات محصلة عند العقل وانما فصلنا ذلك لملك المفهومات ولم نكتف
بالقدر الاجمالي في اخذ النقيض ليسهل استعمالها في الاحكام فالمراد
بالنقيض في هذا الفصل احد الامرين اما نقيض النقض او لازمه المساوي
واذا عرفت ذلك فنقول بعض الضرورية المطلقة الكلية العامة لان
الامكان العام مع سلب الضرورة عن الجانب المخالف ولا حاجة

اعلم اولا ان نقيض كل شئ رفعه اقول نعم مناقشة لان السلب رفع الشئ ونقيضه الايجاب وليس الايجاب رفع السلب
وان كان مستلزما له بل السلب رفع الايجاب فالاولى ان يقال رفع كل شئ نقيضه الا انه يريد بالرفع ما هو اعم من الرفع حقيقة
او ما هو مساو له وبالنقيض ما هو اعم من النقيض حقيقة او ما يا وبه فيطهر صدق قوله نقيض كل شئ رفعه

على عبارة الشارح ليشمل بانه اشتراط وحدة الموضوع يعني اشتراط اختلاف الكم لكن السؤال ليس هذا
بل السؤال هو اشتراط وحدة الموضوع بيانه اشتراط اختلاف موضوعي المحصورتين في الكم
لان اختلافهما في الكم بيانه وحدة الموضوع حاصل جوابه هو لا منافات بين الشرطين لان اشتراط
وحدة الموضوع في بحث الذكر لا في ذاته واشتراط اختلاف الاختلاف في الكم في ذات الموضوع
والمؤلف فاتها لو كانا كلتين او موجبتين لم يتناقضا لجواز كذب
الكلتين وصدق الجزئيتين في مادة يكون الموضوع فيها اعم كقولنا كل
حيوان انسان والاعم من الحيوان بانسان فاتها كاذبان وقولنا
بعض الحيوان انسان وبعض الحيوان ليس بانسان فاتها صادقتان
لان لام الجزئيتين اما لصدقان لاختلاف الموضوع لان الكلية
الكلية فان البعض المحكوم عليه بالانسانية غير البعض المحكوم عليه
بالانسانية فلم تتحد القضيتان في جميع الاحكام اذ المحكوم
عليه في احداهما غير المحكوم عليه في الاخرى او لاختلاف
الكيف فان الموجبة الجزئية لا تناقض السالبة الجزئية
لوجود مفهوم الموجبتين وهو الايجاب لبعض الافراد والسلب
عن بعض لم يسم افرادا اما بعض الموضوع فامر خارج عن المفهوم فان
قلت ليس اعتبار وحدة الموضوع فاما بالحاجة الى اعتبار شرط او
في المحصورات قلت المراد بالموضوع الموضوع في الذكر لا ذات
الموضوع والا لم يكن بين الكلية والجزئية تناقض فان ذات الموضوع
في الكلية جميع الافراد وفي الجزئية بعضها وهما متخالفان مادة الكلية
لم يكن البعض موجبا بالضرورة مع سلب الدوام عن الكل
من شرط او في الكل اي في المحصورات والمحصولات وهو الا
في الجزئية لانها لو اعتدا في الجزئية لم يتناقضا كذب الضروريتين في
مادة الامكان كقولنا كل انسان كاتب بالضرورة وليس

فلو لم يكن الاختلاف في الكيفية شرطا
يجب ان يتحقق التناقض هاهنا
بحصول جميع الشرائط سوى الاختلاف
في الكيفية وقد علم بثبوت التناقض
عند الاختلاف في الكيفية مع تحقق التناقض

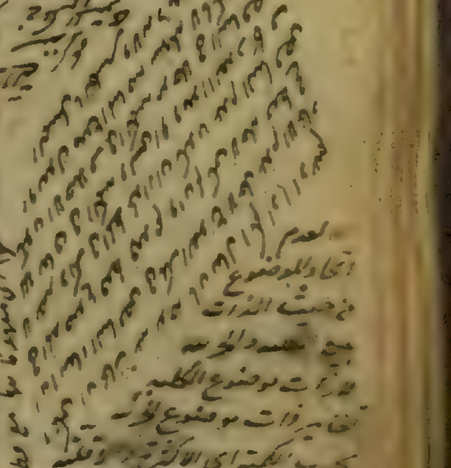

16 17 18 19 20 21 22 23 24 25 26 27 28 29 30 31 32 33 34 35 36 37 38 39 40 41 42
7 8 9 10 11 12 13 14 15 16
100 40 Graubalance 50/40/40 100 70 40 100 70 40 100 70 40 100 70 100 40 R G B 100 40 100 40 100 40 100 40 Graubalance 50/40/40 100 40

والمقصود من الترديد بين نقيضي الجزئين لكل واحد واحد أن يؤخذ نقيض الجزء السلبي حقيقة وهو الايجاب الكلي ويؤخذ ما هو اعم من نقيض الجزء الايجابي وهو رفع الايجاب الكلي الاعم من السلب الكلي اي نقيض حقيقة الجزء الايجابي فيتردد بين الايجاب الكلي ورفع الايجاب الكلي ثم ان شئت جعلت رفع الايجاب الكلي قسيما باعتبار انه يؤخذ تارة في ضمن السلب الكلي وتارة في ضمن السلب الاعم اعني رفع الايجاب الكلي المنفصلة المانعة الخلو ذات اجزاء ثلثة وهو الطريق الثاني لاخذ النقيض

لا واما كان معناه ان بعض ... ليس له ... في وقت ولا يسلب

... في وقت او لنقيضه ليس كذلك واو لم يكن بعض اواو ... يكون

... في وقت ولا يكون ... في وقت او يكون كل واحد من اواو اما ... واما

او ليس ... واما وهو الترديد بين بعض الجزئين لكل واحد واحد اي كل

واحد واحد لا يخلو عن بعضها فيحتمل ان يملك الافراد كلها حيوان

واما او ليس حيوان واما ويشتمل على ثلثة مفهومات لان كل واحد من

الموضوع اما ان يسلب له المحمول واما او ليس يسلب ولا يخلو اما ان يكون

مسلوبا عن كل واحد واما او مسلوبا عن البعض واما ما للبعض واما ما

اللب للكاتب مساوية اعني لنقيضها فهو طريق ثان في اخذ النقيض فان

قلت كما ان المركبة الكلية عبارة عن مجموع قضيتين فكذلك المركبة الجزئية وقع

المجموع اما ملزوم رفع احد الجزئين اي احد بعضي الجزئين الذي هو المفهوم

المردد فلا يكون في نقض الكلية فليكف في نقض الجزئية واحد الامرين الذي

قلت مفهوم الكلية بعينه مفهوم الكاتب المجالس بالاخلاق والسلب

فاوا اخذ نقيضا ما مساويا لنقيضها واما مفهوم الجزئية فهو ليس مفهوم

الجالس المجالس اما ايجابا وسلبا لان موضوع الاخلاق في المركبة الجزئية

بعينه موضوع السلب وموضوع المدحة الجزئية لا يجب ان يكون كذلك

موضوع السالبة الجزئية يجوز تغايره مع مفهوم الجزئي اعم من مفهوم

الجزئية المركبة لانه من صدق الجزئيان المجالسان بالاخلاق والسلب

مع اخلاق والموضوع صدق الجزئيان المجالسان بدون الكاتب فيكون

بعضها اخص من بعض مفهوم الجزئية لان بعض الاعم اخص من بعض

الاخص فلا يكون نقيضا مساويا والنقيض وهذا جاز اجتماع المركبة الجزئية مع

الكلية على الكذب فان احدى الكلتين لما كانت اخص من بعض

فهو اما كل جسم حيوان واما كل لا جسم حيوان واما

المركبة الجزئية والاصدق احدى الكلتين مع احدهما على الكذب كما في

المثال المذكور فان قولنا بعض الجسم حيوان لا واما كاذب فتصدق احدى

بعضه مع كذب احدى الكلتين الاخص من بعضه واما السالبة

بعض الكلية اه اما السالبة فبعض الكلية منها الجزئية المجالسة

لها في الكلب المواقعة لها في الجنس اي في الاعمال والانفعال والنوع

اي في اللوازم والعادة والاسماء والكلب نقيض اللازمة الموجبة

الكلية السالبة اللازمة والعادة الكلية العادية الجزئية والاخلاق

الكلية الاخلاقية الجزئية وكذا في بواقي السالبات فاذا علمنا كلما كان

... لازمة واتفاقا واما ان يكون ... او جنسه فبعضه

ليس واما اما ان يكون ... او جنسه وعلى هذا القياس الى

ط قولنا الجزء الاول مع المقدم فيه خلف فيه عكس للحقيقيات والشرطيات وبقاء الصدق واجب
في العكس والا لبطل ... صل القضية ولا يلغى انه يجب ان يكون صادقا بل هو تابع للاصل في الصدق
فان كان صدقا الاصل بالفعل كان العكس كذلك وان كان بالقوة كان الاصل كذلك
وبقاء الكيفية امر اصطلاحي

الفصل الثاني في العكس المستوي من احكام القضايا العكس

المستوي وهو عبارة عن جعل الجزء الاول من القضية ثانيا والثاني اولا
مع بقاء الصدق والكيف بحالهما فاذا اردنا عكس قولنا كل انسان
حيوان نقول فيه وقولنا بعض الحيوان انسان وعكس قولنا لا شيء
من الانسان بحجر قولنا لا شيء من الحجر بانسان والمراد بالجزء الاول والثاني
الجزآن في الذكر لا في الحملية فان الجزء الاول والثاني من القضية في الحملية
هو ذات الموضوع ووصف المحمول والعكس لا يغير ذات الموضوع
محمولا ووصف المحمول موضوعا بل موضوع العكس هو ذات المحمول
في الاصل ومحموله وصف الموضوع فالتبديل نفس الامر الى العكس
في الذكر اي في الوصف العنواني ووصف المحمول لا في الحرفين الجزئيين
المراد بالوصف العنواني هنا لفظ الموضوع لا ذاته
لا حال قيد احترازي بعد لازم ان يكون للمتصلة عكس لان موضوعها هما
في الذكر والوضع وان لم يعتبر حسب الطبع فاذا بدل احد طرفيها او
يكون عكسا لصدق النقيض عليه لكنهم وجدوا لها عكسا لا
لانا نقول لم ان المتصلة لا عكس لها فان المعدوم من قولنا اذا كان
يكون العدد زوجا واما ان يكون فردا الحكم على زوجية العدد وفرديته
فرديته ومن قولنا اما ان يكون العدد فردا او زوجا الحكم على فردية العدد
وفرديته الزوجية ولا شك ان المعدوم من معاندة ملزوم الادراك

عكس المعدوم من معاند ادراك لهذا فيكون للمتصلة انفصالا عكس
معاند لها في المعدوم الا ان عكس فيه جائز لم يعتبروه فحكموا
بانعكاسها بقولهم لا عكس للمتصلات الا وكذا واما قال فعل
الحكم الاول من القضية ثانيا لتبديل الموضوع بالمحمول كما ذكر لعلهم
ليسهل عكس الحملات والشرطيات وليس المراد ببقاء الصدق
ان الاصل والعكس يكونان صادقين في الواقع بل المراد ان
الاصل يكون بحيث لو فرض صدقه لزم صدق العكس واما عكس
اللازم في الصدق لان العكس لازم من لوازم القضية ويستحيل
صدق الملزوم بدون صدق اللازم ولم يعتبر بقاء الكذب او لم يلزم
من كذب الملزوم كذب اللازم فان قولنا كل حيوان انسان كاذب
مع صدق عكسه وقولنا بعض الانسان حيوان وانما اوجب بقاء
الصدق في العكس ان الاصل لو كان موجبا كان العكس ايضا موجبا وان كان
سالبا فسالبا والوضع الاصطلاح عليه لانهم تتبعوا القضايا ثم
حددوها في ان كل حد السدل صادق لازمه الامور التي لها في نفس
وانما السوالب فان كانت كلية او ... عدم الفائدة
عكس السوالب فان منها ما ينعكس كلية والكلي وان كان سالبا
اشرف من الجزئي وان كان ايجابيا لانه اقتدى في العلوم واضبط

ينعكس

لا سالب الدائمة كذلك ينعكس داعما الضرورية ينعكس الدائمة سالبة

والوجودية واللاضرورية والممكنة العامة لا تنعكس لان اخصها وهي

الوجودية لا تنعكس وحتى لم تنعكس الاخص لم تنعكس الا عاما ان الوجودية لا

تنعكس كلية وجزئية لجواز ان يكون الا بعض الذي وقت الربيع لا

مع كل كاتب وقولنا بعض الضاحك ليس كاتبا ما دام انسانا لان كل ضاحك فهو قد يكون

ما دام انسانا وما لا يكون كاتبا ما دام انسانا لا يمكن ان يكون كاتبا بالضرورة

الا دائما فلانه لو انعكس الا دائما لا ينعكس الاخص لان العكس لازم العام

والدائم لازم الاخص والملازم اللازم لازم واعلم ان معنى انعكاس القضية

انه يلزم منها العكس لزوما كليا بالبينة وذلك بصدق العكس معها في

مادة واحدة بل يحتاج الى برهان ينطبق على جميع المواد ومعنى عدم

انعكاسها انه ليس يلزمها العكس لزوما كليا فيتضح وبذلك بالتخلف

في مادة واحدة فانه لو لزمها لزوما كليا لم تتخلف في شئ من المواد

فلهذا اكتفى في بيان عدم الانعكاس بمادة واحدة دون الانعكاس

واما الضرورية والدائمة او العامة من السوالب الكلية الضرورية

المطلقة والدائمة المطلقة تنعكسان سالبة دائمة كلية لانه اذا صدق ما ليس

او دائما لا شئ من ج ب وجب ان يصدق ايجابا لا شئ من ب ج والا صدق

سلبه وهو ما بالاطلاق وينتج الى الاصل هكذا بعض ج ب ما بالاطلاق

بالفعل تمام الشكل

والباقي اما ضروري او دائم بعض ليس ما بالضرورة او دائما ليس

دائما لا شئ من ما ليس بضروري او دائما ليس بدائم بعض ما هو ضروري

دائما لا شئ من ما هو دائم بضروري او دائما ليس بدائم بعض ما هو دائم

ليس بضروري وكل ما هو ضروري فهو دائم لا شئ من ما هو ضروري

بدائم بعض ما هو دائم ليس بضروري وكل ما هو ضروري فهو دائم

لصحة الاول اذ الاصل لا يعوض الصدق لتعين ان يكون لازما من بعض

العكس فيكون محالا فيكون العكس حقا لا محالة لانا لو كذب قولنا

بعض ليس حجرا ان يكون الموضوع معدوما فيصدق سلبه

عن نفسه لانا نقول صدق السالبة اما بعدم موضوعها او بوجوده مع

عدم المحمول لكن الاول هنا منتف لوجود بعض ب حيث فرض صدق

بعض العكس فلو صدق بعض العكس وذلك السلب لم يمكن الا بعدم

المحمول وهو محال والباقي من الباقي من ذهب الى الانعكاس السالبة الضرورية

كعكسها وهو فاسد لجواز امكان صدقه لنوع من تثبت لاحدهما بالعقل دون

الاخر فيكون النوع الاول مسلوبا عما له ملك الصفة بالعقل بالضرورة مع

امكان سلب الصفة فلا يصدق سلبها عنه بالضرورة كما ان ركوب زيد

لكون ملكا للفرس والحمار ما شاء للفرس دون الحمار فيصدق لا شئ

من مركوب زيد بحمار بالضرورة ولا يصدق لا شئ من الحمار بمركوب زيد

بالضرورة لصدق بعض الحمار مركوب زيد بالامكان واما المشروطة

والوقتية اي السالبة الكلية المشروطة والوقتية العامتان فهما

عرفية عامة كلية لانه متى صدق بالضرورة او دائما ليس من ما دام

اي نقيض مع العكس صدقت

اي موجبة كلية

اي نقيض مع النقيض صدقت موجبة

كلية

اي نقيض النقيض كذب الاصل

الحمله الثالثه لا تنعكس لانها اما السوالب الاربع التي من الاحصان
والعامتان واما السوالب السبع الباقيه المذكوره واحص الاربع الصروريه
واحص السبع الوقتيه وحتى منها لا تنعكس اما الصروريه فلتصدق بعض
الحيوان ليس بانسان بالصروره مع كذب بعض الانسان ليس
بحيوان بالامكان او كل انسان حيوان بالصروره واما الوقتيه فلصدق بعض
الابيض ليس بمتحرك بالاصبع في الربع لا دائما وكذب بعض المتحرك ليس
هذا هكذا صحيح جزء صحيح بعضه بالامكان لان كل متحرك بالصروره واما دائم لم تنعكس الاحص
لم تنعكس الاعم لان انعكاس الاعم مستلزم لانعكاس الاحص
تقال قد تبين ان السوالب السبع الكليه لا تنعكس وتكلم من ذلك
عدم انعكاس وما بها لان الكليه احص من الطبيعه وعدم انعكاس
الاحص ملزوم لعدم انعكاس الاعم وكان قد ذكر كلمة بذلك حاجه
الى هذا الطويل لانا نعول بتلك الطريق او لسان عدم انعكاس
الطرفين وتعين الطريق ليس من وظائف المناطقين واما
الموجبه الكليه كانت او موجبه او اول بما كان حكم السوالب واما
الموجبات فهي لا تنعكس في الكم كليه كانت كليه او موجبه
طوارا ان تكون المحمول فيها اعم من الموضوع واما في حمل الخاص
على كل افراد العام كقولنا كل انسان حيوان وليكن كاتبا وقد

وامامع الكليه فالصروريه والدائمه والعامتان تنعكس جزئيه مطلقه فانه اذا صدق كل
او دائما او ما دام وجب ان يصدق بعض ما هو
بعضه دائما او ما دام وهو مع الاصل ممكن لانه من
بالصرورة او دائما ان كان الاصل صروريا او دائما او ما دام
ان كان الاصل احدى العامتين وممكن ليس لاحد ان يمنع
استحاله ما هو على حوار سلب السوالب عنه عند عدمه لان الاصل
موجب فتكون ح موجودا والخاصتان تنعكسان جزئيه مطلقه لانه
فانه اذا صدق بالصرورة او دائما كل او بعضه ما دام لا دائما صدق
بعض ما هو بعضه لا دائما اما الحينيه المطلقه وهي بعض
فلكونها لا دوام لها فانها دائما لا دائما ولا دوام ولا بعض ليس
بالاطلاق فانه لو كذب صدق كل ح دائما وقد فرض الى الجزء الاول
من الاصل هكذا كل ح دائما والصروريه او دائما كل ما دام
ح ح كل ح دائما وقد فرض الى الجزء الذي لا دوام وتحول كل
ح دائما وليس من ح بالاطلاق ح ليس من ح بالاطلاق هلم
صدق كل ح دائما لزم كل ح دائما وليس من ح بالاطلاق
وانه اجتماع النقيضين وهو ح هذا اذا كان الاصل كليا واما اذا كان

Graubalance 50/40/40

لا ينعكس مع الأصل لنا سابقا للمحال اما اذا كانت موجبة فلانه اذا
صدق كلما كان او قد يكون اذا كان ب ج وجب ان يصدق
قد يكون اذا كان ج د فا ب والا فليس البتة اذا كان ج
د ب وينتظم مع الاصل هكذا قد يكون اذا كان ب ج وليس
البتة اذا كان ج د فا ب ينتج قد لا يكون اذا كان ب فا ب
وهو محال وهو صدق قولنا كلما كان ا ب د ب واما اذا كانت
سالبة فلانه اذا صدق ليس البتة او اذا كان ب ج فليس البتة او اذا
كان ج د فا ب والا فقد يكون اذا كان ج د فا ب وينتج مع
الاصل ينتج قد لا يكون اذا كان ج ج وهو متنف واما لم
ينعكس الموجبة الكلية كلية لجواز ان يكون التالي اعم من المقدم
وامتناع استلزام العام للخاص كلما كقولنا كلما كان الشيء انسانا
كان حيوانا وعكسه كلما كان ذب واما السالبة الجزئية فلا ينعكس
لصدق قولنا قد لا يكون اذا كان الشيء حيوانا فهو انسان مع كذب
قولنا قد لا يكون اذا كان انسانا فهو حيوان لانه اذا كان
انسانا كان حيوانا دائما واذا كانت المقدمة لزومية واما اذا كانت
السالبة فان كانت اتفاقية خاصة لم تفد عكسها لان معناها موافقة
صادق لصادق وكما ان لازم الصادق يوافق ذلك الصادق كذلك

يوافق ذلك هذا ايضا ما هو قبله وان كانت عامة لم ينعكس
لجواز موافقة الصادق لمقدمة دون العكس حيث لا يكون المقدمة
واما المنفصلات فلا يتصور فيها العكس لعدم امتياز جزئيها بحسب
الطبع وقد عرفت ذلك في صدر البحث قال البحث الثالث
عكس النقيض اقول قال قدماء المنطقيين عكس النقيض هو جعل نقيض
الجزء الثاني جزءا اولا ونقيض الاول ثانيا مع بقاء الكيف والصدق بحاله
فاذا قلنا كل انسان حيوان فعكسه كل ما ليس بحيوان ليس بانسان وحكم
الموجبات فيه حكم السوالب في العكس المستوي وبالعكس حتى ان
الموجبة الكلية تنعكس كنفسها فانه اذا صدق قولنا كل ج ب انعكس
الى قولنا كل ما ليس ب ليس ج والا فبعض ما ليس ب ج
وينعكس بالعكس المستوي الى قولنا بعض ج ليس ب وقد كان
كل ج ب هف وتنضم الى الاصل هكذا بعض ما ليس ب ج
وكل ج ب ينتج بعض ما ليس ب ب وانه محال والموجبة الجزئية
لا تنعكس لصدق قولنا بعض الحيوان لا انسان وكذب بعض الانسان
لا حيوان والسالبة الكلية كاذبة او جزئية تنعكس الى سالبة جزئية فانه اذا
صدق لا شيء من ج ب او ليس بعض ج ب فليصدق ليس بعض
ما ليس ب ليس ج والا فكل ما ليس ب ليس ج وينعكس
الموجبة الكلية معدولة الطرفين

قال قدماء المنطقيين بان عكس النقيض المستعمل في العلوم هو
عكس النقيض بهذا المعنى واما المعنى الذي ذكره المتأخرون
فغير مستعمل فيها سند

او دواما كل ب ت والاقبض مالس ش ح بالعمل ونقضه
الى الاصل ونقول بعض مالس ش ح بالعمل وبالصرورة او دواما
كل ت ت ش ح بعض مالس ب ليس ب بالضرورة ان كان الاصل
ضرورة او داما او ان كان دواما او ايضا والضرورية لا تعكس كنفسها
لانه يصدق في المثال المذكور بالضرورة كل مركوب زيد فرس
مع كذب لا شئ مما ليس فرس مركوب زيد بالضرورة فيصدق قولنا
بعض مالس فرس مركوب زيد بالامكان العام وهو الحمار والمسرطة
والبوقة العامان فيكذبان عرفية عامة كلية لانه اذا صدق
او دواما كل ب ت ما دام ح هذا لا شئ مما ليس ب ت ما دام ليس
والا فبعض مالس ش ح حين هو ليس ب ت ونضم الى الاصل فيكذبا
بعض مالس ش ح حين هو ليس ب وبالضرورة او دواما كل
ب ما دام ح ش ح بعض مالس ش ح حين هو ليس ب وانه
خلف والمسرطة والبوقة الخاصان فيكذبان عرفية عامة لانه اذا
في البعض ما دام اصدق بالضرورة او دواما كل ب ت ما دام ح لا دواما
هذا لا شئ مما ليس ب ت ما دام ليس ب ت لا دواما في البعض اما
صدق قولنا لا شئ مما ليس ب ت ما دام ليس ب ت فلانه لازم
وكلازم العام لازم الخاص واما الا دوام في البعض اي بعض مالس

ط وهو لا شئ من ج ب وهو اي كل ج ب هو ليس ب اخص من نقيض
لا شئ من ج ب دائما لان نقيضه موجبة جزئية والموجبة الكلية اخص
من الموجبة الجزئية واذا صدق الاخص صدق الاعم فنصدق
نقيضه فكذب هو ح

مالاطلاق العام فلانه لو لاه لصدق لا شئ مما ليس ب ت
واما فعكس الى قولنا لا شئ مما ليس ب ت ليس ب واما دواما فكان حكمه كذلك
الاصل لا شئ مما ليس ب ت بالعمل المسلم لقولنا كل ج هو ليس
بالعمل المسلم السالبة الموجهة المعدولة عند وجود
الموضوع الذي هو محقق ههنا بسبب ايجاب الاصل لكن كل ج
هو ليس ب ت بالعمل صادق لصدق ملزومه فكذب لا شئ من ليس
واما فمكون الا دوام في البعض حينما كان اذ كانت وانه
فالخاصان منكسان عرفية خاصة اه اصل الخاصان من الموجهات
المركبة منكسان عرفية خاصة لانه اذا صدق بالضرورة او دواما بعض
ما دام ح لا دواما فبعض مالس ب ت ليس هو ب ت ما دام ليس
لا دواما لا شئ مما يعرض ذات الموضوع وهو ليس ب ت بالعمل حكم
لا دوام الاصل وهو ليس ح ما دام ليس ب ت والا لكان ح
في بعض اوقات كونه ليس ب ت هو ليس ب ت في بعض الاوقات
كونه ج وانه كان ب ت في جميع اوقات كونه ج ب ت وهو محال بالعمل
المشروط واذا صدق على ذاته ليس ب ت ما دام
ليس ب ت فبعض مالس ب ت ليس ح ما دام ليس ب ت وهو
الجزء الاول من العكس واذا صدق عليه ايجاب بالعمل فبعض
ليس ب ت وهو ج بالفعل فبعض ليس ب ج
بالفعل لانه شكل ثالث

ما ليس ب ح بالفعل دائما وهو مفهوم اللا دوام فيصدق العكس بحربه
وهو المط واما الموجبات الحربه الباقيه فلا تنعكس لان الوصفيه اخص
السبع والصروريه اخص الاربع التي هي الدائمان والعامان
واما لا تنعكسان اما الصروريه فلصدق قولنا بالصرورة بعض الحيوان
ما هو ليس بانسان مدة ما عليه وهو بعض الانسان ليس بحيوان بالامكان
العام لصدق قولنا كل انسان حيوان بالصرورة واما الوصفيه فلانه
يصدق بعض الحيوان ليس بكاتب مع كذب بعض الكاتب
ليس بحيوان بالامكان لان كل كاتب موصوف بالقصرورة ومن لم تنعكس
لم تنعكس سائر الموجبات الحربه كما عرفت مرارا واما
السوالب كلها كانت اوصفيه فلا تنعكس كلية واما الحيوان اما
السوالب كلها كانت اوصفيه لم تنعكس كلية لاحتمال ان يكون
بعض المحمول اعم من الموضوع واتساع الحاب الاخص لكل
افراد الاعم كقولنا لا شئ من الانسان بحجر فالبس بحجر اعم من
الانسان فامتنع ان ينعكس الى كل فالبس بحجر انسان وتنعكس
الحاصان حينئذ مطلقة لانه اذا صدق بالصرورة او دائما لا شئ من
ح او ليس بعضه ما دام ح لا دائما فليصدق بعض ما ليس
سح حين هو ليس ب لان ذات الموضوع موجودة لانه

تعرض موضوعه وهو م بالفعل

اللا دوام عليه فموضوعه ا و ليس ب وهو مفهوم الحرف الاول
و ح في بعض اوقات كونه ليس ب لانه كان ليس ب في جميع
اوقات ب وكذا اذا صدق على ذاته ليس ب ذاته في بعض اوقات
كونه ليس ب فبعض ما ليس ب سفاح حين هو ليس ب وهو المدعى
هذا ما في الكتاب والصواب انهما تنعكسان حينئذ لا دائما اما الاولى
فلما ذكر واللا دوام ملازمة بصدق على ذاته ليس ب بالفعل والا لكان
ح دائما فيكون ليس ب دائما فلا شئ من الباء بدوام الجيم فلا
شئ من الجيم دائما بالباء واذا صدق على ذاته ليس ب ذاته
بالفعل صدق بعض ما ليس ب ليس ب بالفعل وهو مفهوم اللا دوام
واما الوصفيتان والوجوديتان فتنعكسان مطلقة عامة لانه اذا
صدق لا شئ من ح او ليس بعضه ما دام ذات الموضوع
ان يصدق بعض ما ليس ب ح بالاطلاق العام لانه ما لم تنقض ذات
وليس ب وهو مفهوم الحرف الاول و ح بالفعل بحكم اللا دوام
فبعض ما ليس ب ح بالاطلاق وهو المط واما مع سعة وقت
او اللاصرورة الى العكس فلجواز ان يكون ح لضرورة ما يصدق
وليس ح بالامكان كقولنا ليس بعض الانسان بدوام
لا بالصرورة مع كذب بعض الكاتب انسان لا بالصرورة لان كل كاتب

انسان بالصرورة قال واما دوائ السوالب والشرطية موجبة
كانت او سالبة فغير معلومة الانعكاس لقول من الناس من وهب
الى انعكاس السوالب الثانية والشرطيات واما انعكاس الفصلات
منها فلانه اذا صدق لاشئ من ج ب بالاطلاق فبعض مالیس ب ج
بالاطلاق والا فلا شئ مما ليس ب ج فلاشئ من ج ب واما
ولازمه كل ج ب واما ولا كان لاشئ من ج ب بالاطلاق فليس
واما انعكاس المكنسات فلانا اذا قلنا لاشئ من ج ب بالامكان
الخاص فبعض مالیس ب ج بالامكان العام والا فلا شئ مما ليس
ب ج بالصرورة فلاشئ من ج ليس ب بالصرورة ولازمه كل
بالصرورة ودلوناه في الاصل واما انعكاس الشرطية الموجبة فلانه اذا
صدق كلما كان ا ب ج د فليس البتة اذا لم يكن ا ب كان
مع الاصل فينتج قد يكون اذا لم يكن ج د كان ا ب
قولنا قد يكون اذا كان ا ب لم يكن ج د فيكون ا ب ملزوما
للعصص واما انعكاس الشرطية السالبة فلانه اذا قلنا ليس البتة اذا كان
ا ب فقد يكون اذا لم يكن ج د كان ا ب لم يكن ج د وتلازمه قد
يكون اذا كان ا ب لم يكن ج د وقد ناقض الاصل وقد علم مما

اي فصدق قد لا يكون الى اخره لانه اعم من عكسه المستوي واذا صدق ليس البتة اذا لم يكن ج د كان ا ب فصدق عكسه
المستوي قد عرفت لانه لازمه واذا صدق عكسه صدق اعم من عكسه وانما افردناه بالذكر لان فضيلة صورة ج

قال واما ان ثالث فلانه لو استحال الى الاول فتقرر في هذا المقام
نكتة وهي انه يقال احد الامور الثلثة واقع فطعنا انا استلزام عدم
استلزام الكل للجزء واما عدم انتاج الشكل الثالث من الشرطيات
المنفصلة واما ثبوت الملازمة بين اي امرين كانا فيلزم ان لا يصدق
سالبة كلية لزومية ذهنية من المواد ودونك لانه الكل انما لم يستلزم الجزء فذاك
لدلالة عدم المص ولم يطرد لدل او توقف في الانعكاس وعدمه اما
الدليل الاول فلانا ان قولنا لاشئ من ج ليس ب واما سلام كل
ج ب واما لان السالبة المعدولة لا تستلزم الموجبة المحصلة واما الثاني فلان
ثم ان قولنا لاشئ مما ليس ج ليس ب بالصرورة ينعكس الى قولنا لاشئ من
ليس ب بالصرورة لما عرفت من ان السالبة الصرورية لا تنعكس كنفسها
سلماه لكن لازم السلام لاشئ مما ليس ج ليس ب بالصرورة لكل ج ب
بالصرورة وقد منع ملازمته واما الثالث فلانا لازم استحالة قولنا
قد يكون اذا لم يكن ج د لم يكن ا ب لكان قولنا
قد يكون اذا لم يكن ج د كان ا ب محالا واللازم محال هذا ان سلم
الخ واما الرابع فلانه لازم ان قولنا قد لا يكون اذا كان ا ب لم يكن ج د
ج د محال لا يكون الشئ ملزوما لاحد المعصص قال كل ما لا يستلزم الكل غيره
ولا بعضه قال الخلف الرابع في ملازم السرطان اما المنفصلة
الموجبة الكلية اي قولنا المراد بالمنفصلة في هذا الباب اعني ما ليست ملازم
السرطان الذهنية وانما المنفصلة العادية التي صدق اللزوم الكاذب
او صدق منع الجمع من عين اللزوم ونقيض اللازم ومنع الخلو

ملخص كلما كان ا ب ج د الى اخره
ملخص واما اما ان يكون ملزوم السالبة واما ان يكون
ملخص واما ان يكون ملزوم الموجبة واما ان يكون
ملخص لا السالبة واما ان يكون ملزوم الجمع واما ان يكون
ملخص الخلو

تسلم منفصلة مانعة الجمع من الصدق والمنع
الثاني فالمراد الخلو من بعض الوجوه والثالث
منعكس كنفسها

ينتج الملازمة بين اي
شيئين كانا وان كانا تنقيضين
بان يقال كلما ثبت مجموع الامرين
ثبت احدهما وكلما ثبت مجموع الامرين
ثبت الاخر فقد يكون اذا ثبت
احد الامرين ثبت الاخر فلا تصدق
السالبة الكلية اللزومية لصدق
نقيضها اعني الموجبة
الجزئية اللزومية
السالبة المعدولة المحصلة
لكن لا يكون كذلك

من بعض اللازم وعين اللازم وبالجملة ان الانفصالات متعاكسان على اللازم
اى متى يجمع مع الجمع من امر ين يكون عين كل واحد منهما مسلوبا عن بعض
الاخر او متى يجمع مع الخلو من امر ين يكون بعض كل منهما مسلوبا عن الاخر
واما ان اللازم من امر ين سلوم الانفصالين فلانه لولا ذلك لبطل اللازم
منهما فانه على تقدير اللازم من امر ين لزم صدق مع الجمع من عين اللازم
وبعض اللازم لحارسوب اللازوم مع بعض اللازم فتحور نوع اللازم
بدون اللازم فتبطل اللازمية منهما وكذلك لزم صدق مع الخلو من بعض
اللازوم وعين اللازم لحار ارتفاع بعض اللازوم وعين اللازم فتحور سوب
اللازوم بدون اللازم فتبطل اللازمية بينهما هذا خلف واما ان الانفصالين
متعاكسان على اللازوم فلانه لولاه لبطل الانفصال فانه اذا صدق مع
الجمع من امر ين فلو لم يحب سوب بعض الاول عن عين كل واحد
منهما لحارسوب عين الاول وذلك القدر فتحور اجتماع العينين فلا
يكون بينهما مع الجمع وكذلك اذا صدق مع الخلو من امر ين فلو لم يحب
سوب عين الاول عن بعض كل منهما لحارسوب بعض الاول عن
وذلك القدر فتحور ارتفاعهما فلا يكون بينهما مع الخلو والمتصلة الحملية
سلوم اربع متصلات تلزم متصلتين عين احد الامرين وبالنهما بعض
الاول وعدم الاخر عن بعض احد الامرين وبالنهما عين الاول من صدق

الانفصال الحقيقي من امر ين سلوم عين كل واحد منهما بعض
الاخر وبعض كل واحد منهما عين الاخر اما الاول فلانه لو لم يحب
سوب بعض الاول على تقدير عين كل واحد منهما لحارسوب عين الاول
على ذلك التقدير فتحور اجتماعهما وكان بينهما انفصال حقيقي هذا
واما الثاني فلانه لو لم يحب سوب عين الاول على تقدير بعض كل واحد منهما
لحارسوب بعض الاول على تقدير بعض كل واحد منهما فتحور ارتفاع
الامرين فلا يكون بينهما انفصال حقيقي هذا خلف وكل واحد
من طرفي الحقيقة اي ما عدى الجمع والخلو سلوم للاخر من بعض واحد منهما
فمنها صدق مع الجمع من الامر ين صدق مع الخلو من بعضهما فانه لو
لحار ارتفاع البعضين لحار اجتماع العينين فلا يكون بينهما مع الجمع
ومنها صدق مع الخلو من امر ين صدق مع الجمع من بعضهما فانه
لو لحار اجتماع البعضين لحار ارتفاع العينين فلا يكون بينهما مع الخلو
المقالة الثالثة في القياس وفيها مطلبان الاول في شروط
القياس واقسامه واما قول المقصد الاقصى والمطلب الاعلى
من اليس الكلام في القياس لانه العلم باستحصال المطالب
التصورية والتصديقية وبانه قول مؤلف من قضايا اذا سلمت لزم عنها
لذاتها قول او كسبنا العلم بمعرف وكل معرف حادث فانه قول مركب

القياس المنتج القياس المقطع لا القياس للقول لانه قولا اخر لا يلزم في تركيب المدفوعين لفظا بل يلزم في حكم العقل
تسمية القياس بالقياس مجاز لان القياس العقلي مستفاد منه لانه اللفظ دال على معنى وهو العقل
والمعنى مستلزم لقول اخر فاللفظ ايضا مستلزم لقول اخر ح

وملوحيث للقياس المعقول والعقلي ح

من قصص او سلما لزم عنها لذاتها العالم حادث فالقول وملو
المركب اما المعدوم العلي وملوحيث للقياس اللفظ والمراد من
القضايا ما قوى قصه واصح لسادل القياس البسيط المؤلف
من قصص كما ذكرناه والقياس المركب من قضايا قوى قياس

كالسبي او اصرح به عن القصه الواضح المسلمه لذاتها عكسها المسلمان ستقيم
وعكس قصه قاما لا سبي قياسا وقوله او سلمت اشاره الى ان
ملك القضايا لا يجب ان يكون مسلمه في نفسها بل يجب ان يكون
يجب لو سلمت لزم عنها قول: وتدرج في الحد القياس المشهور
القضايا المسلمات وكاذبها كقولنا كل انسان محدث وكل محدث حادث
فان هاتين القصتين وان كذبتا الا انهما يجب لو سلمتا لزم عنها
ان كل انسان حادث وقوله لزم عنها يخرج الاستقراء والتمثيل فان
مقدماتها او سلمت لا يلزم عنها سبي لامكان تخلف مدلولها عنها
وقوله لذاتها يخرج ما يلزم لا لذاته بل بواسطه مقدمه غريبه كما في
قياس المساواه وقولنا مركب من قصتين مطلق يشمل ما لو كانتا حمليتين
يكون موضوع الاولى كقولنا اما ساوى ب وب مساوى ج فانهما
مسلمتان اما ساوى لكن لا لذاتهما بل بواسطه مقدمه غريبه وهي
ان كل ما ساوى المساوى مساو وكذلك لم يحصل ذلك الا بسلام

الاحب نصدق بمنع المقدمه كما في قولنا ملزوم لب و
ملزوم لج فملزوم لج لان ملزوم الملزوم ملزوم وقولنا الذي في الحكمه
والحديد في البيت فالذي في البيت لان ما في الس والذي في او
يكون منه اما او لم نصدق بلك المقدمه لم يحصل منه سبي كقولنا اما س
لب و ما س فما س لم يلزم منهما ذلك لان ما س الما س لا
ان يكون ما ساوكذلك او الما نصف لب و نصف
لم يحصل منه ان نصف ا لان نصف النصف لا يكون نصفا وقوله
قول او اراد به ان القول اللازم عنه ان يكون مغايرا لكل واحد
من المقدمات فانه لو لم يغاير لكان في القياس لزم ان يكون كل
قصص قياسا كيف كانا لا سبيل اليها احديهما والحد متصدق با
نحو زيد قائم وعمرو قاعد ينتج قائم وقاعد عنهما يستلزم احديهما لانه حكم
القصه المركبه المسلمه لذاتها او على قصه منها فانها تصدق عليها
انها قول مؤلف من قصص مسلمة لذاته قولا او لكن لا سبي قياسا
وهو انسان ان كان على الصحة او قصتها مذكورة او
القياس انا انسان او اقراري لانه اما ان يكون على الصحة
او قصتها مذكورة فانه بالفعل او لا يكون من مقدماته مذكورة فانه بالقوة
والاول انسان كقولنا ان كان هذا حيوانا فهو صحر لكنه جسم
ينتج انه صحر وقصته مذكورة في القياس او لكنه ليس بصحر ينتج

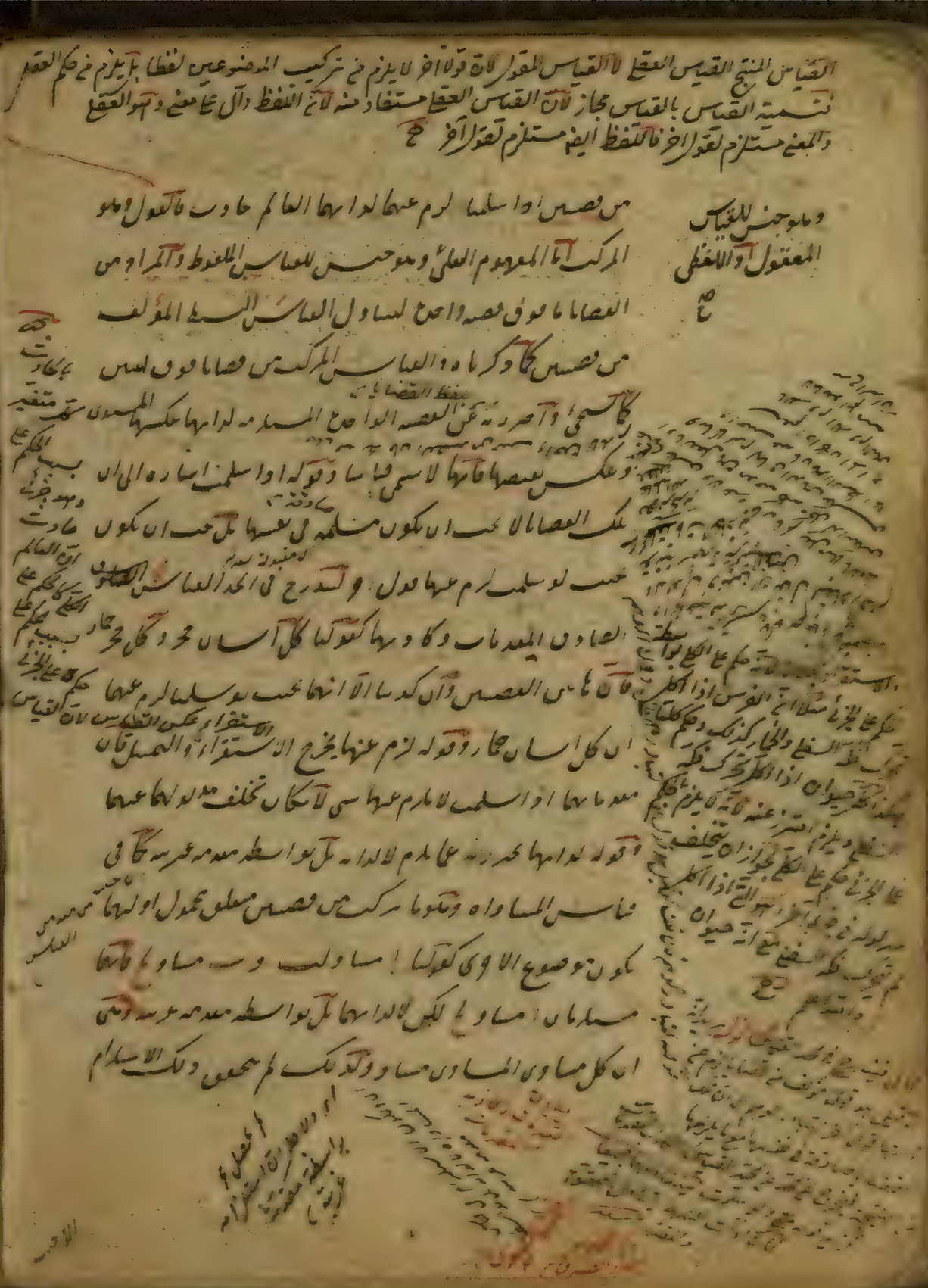

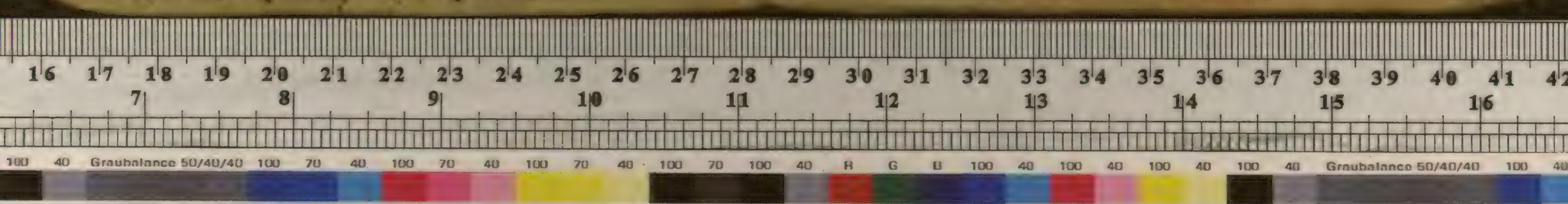

او وصوله لها او حمله على احدهما و وصفه للاوسطى بكلا وهو اربعة

لان الاوسط ان كان محمولا فى الصغرى موصوفا على الكبرى فهو الشكل

الاول وان كان محمولا فيهما فهو الشكل الثانى وان كان موصوفا فيهما

فهو الثالث وان كان موصوفا فى الصغرى محمولا فى الكبرى فهو الرابع

واما وصف الاشكال فى هذه المراتب لان الشكل الاول على السلم الطبيعى

هو الاشتمال من موضوع المط الى الحد الاوسط ثم منه الى محموله حتى

يلزم منه الاشتمال من موضوعه الى محموله وهذا لا يوجد الا فى الاول

فلهذا وضع فى المرتبة الاولى ثم وضع الشكل الثانى لانه اوفق الاشكال

الباقية لمشاركته اياه فى صوابه وهى اعنى صرف المدعى لاشتماله

على موضوع المط الذى هو اشرف من المحمول اذ المحمول انما يطلب لاجله

اما اعما او سلبا ثم الشكل الثالث لان له قربا ما الى مشاركته اياه

فى احتمال المدعى ثم الرابع اولا وضع له اصلا لمخالفته اياه فى

المدعى وبعده عن الطبع جدا مثال اما الاول مشروطة الصغرى

نحو كل ا ب بالضرورة ما دام ذاتا وكل ب ج بالفعلية المطلقة

ينتج كل ا ج بالضرورة ما دام ذاتا لا يخفى ان لزوم النتيجة

بالضرورة الوقتية انما هو بسبب ان الاصغر يكون فى وقت ما

من اوقات دوام ذات الاوسط تحت الاكبر بالفعلية المطلقة

ولا يلزم من ذلك ان يكون الاصغر تحت الاكبر بالفعلية

المطلقة فى جميع اوقات دوام ذات الاوسط تحت الاكبر

بالفعلية المطلقة بل يكفى ان يكون تحته فى وقت ما

من اوقات دوام ذات الاوسط تحته بالفعلية المطلقة

وهذا القدر يكفى فى انتاج الضرورية الوقتية

ومثال الثانى ضرورية الصغرى ومطلقة الكبرى

نحو كل ا ب بالضرورة ما دام ذاتا ولا شئ من ج ب

بالفعلية المطلقة ينتج لا شئ من ج ا بالضرورة

المطلقة العامة لان سلب الشئ عما دام ذاتا

ضرورى وسلبه عما ليس بدائم بالفعلية المطلقة

ومثال الثالث ضرورية الصغرى ومطلقة الكبرى

نحو كل ا ب بالضرورة ما دام ذاتا وبعض ج ا

بالفعلية المطلقة ينتج بعض ج ب بالضرورة

المطلقة الشخصية لان ثبوت الشئ لما دام ذاتا

ضرورى وثبوته لبعض ما ليس بدائم بالفعلية

المطلقة ضرورى والله اعلم

ط اى فى انتقاد الاوسط لا

محمول المطلوب الانتقاد فى

موضوعه لا فى محموله

ك

ل

م

ن

س

ع

ف

ص

ق

ر

ش

ت

ث

خ

ذ

ض

ظ

غ

اخاب الصغرى وانتاجها بحسب الكمية كلية الكبرى اما الاول فلان الصغرى

لو كانت سالبة لم يندرج الاصغر تحت الاوسط فلم يحصل الانتاج لان

الكبرى دل على ان ما حكم له الاوسط فهو محكوم عليه بالاكبر والصغرى

على تقدير كونها سالبة حاكمة بان الاوسط مسلوب عن الاصغر فالاصغر

لا يكون داخلا فيما حكم له الاوسط فالحكم على ما حكم له الاوسط لا يعدى

الى الاصغر فلا يلزم النتيجة واما انها فلان الكبرى لو كانت سالبة وهو لكانت

ان بعض الاوسط محكوم عليه بالاكبر وجاز ان يكون الاصغر ذلك

البعض فالحكم على بعض الاوسط لا يعدى الى الاصغر فلا يلزم كلية

انسان حيوان وبعض الحيوان فرس ولا يصدق بعض الانسان

فرس وضرورة الملازمة ما عرفت من السرطس اربعة لان الصغرى

الممكنة الاعتماد فى كل شكل ست عشرة فاذا ضربت فى الاشكال

بلغت السبعة والخمسين والمهملة لكن السبعة منها مهملة لا انتاج لها

كبرى الشكل الاول اذا كانت سالبة وكبرى الشكل الثالث اذا كانت

جزئية والباقى منتج فالمنتج عشرة والعقيمة سبعة واعلم ان الاشكال

الاربعة لا تختلف فى الانتاج والعقم بحسب الكمية والكيفية

بل بحسب الجهات فقط

ك اى الصغرى

ل اى الكبرى

م اى الاشكال

ن اى الضروب

س اى الاشكال

ع اى الضروب

ف اى الصغرى

ص اى الكبرى

ق اى الاشكال

ر اى الضروب

ش اى الاشكال

ت اى الضروب

ث اى الصغرى

خ اى الكبرى

ذ اى الاشكال

ض اى الضروب

ظ اى الاشكال

غ اى الضروب

مع الكبريات الاربع والآخر الاربعة اولى الصدقان الموجبان مع الخمس
فلم يبق الا اربعة اضرب الاول من موجبة كلية مع موجبة كلية كل
ج ب وكل ب ا الكل ج ا من كلية والكبرى سالبة مع
سالبة كلية كل ج ب ولا شئ من ا ب الكل ج ا السالب
من موجبة والصدق لوسه مع موجبة وسره بعض ج ب وكل ا ب
من موجبة وسه صدق لسالبة كلية كبرى مع سالبة وسه بعض
ولا شئ من ا ب الكل ج ا وصاح مادة الصدق منه ادراجها
لاصاح الى برهان واعلم ان مهما كنست الجات والسلب واسرهما
الاجاب لانه وجود والسلب عدم والوجود اشرف وكنست الكلية
والموجبة واسرهما الكلية لانه اضبط واسع في العلوم واحوص من الموجبة
والاخص لكنها لها على السرس واحسها السالبة الموجبة لاحتوائها على
الخمس والسالبة الكلية اشرف من الموجبة الجزئية لان شرف السلب الكلي
باعتبار الكلية وشرف الاجاب الجزئي بحسب الاجاب وشرف الاجاب من جهة
واخصيته واشرف الكلية من جهات متعددة ولما كان المقصود من الاقيسة
نتايجها رتبت باعتبار ترتب نتايجها شرفا فقدم المنتج للاشرف على غيره
فقال واما الكل الذي شرطه احلاف معدمة بحسب الكيف
لاصاح الكل الذي الصادق بحسب الكمية والكيفية انما بحسب الكمية

فاحلاف معدمة في الكيف بان يكون احدهما موجبة والاخرى سالبة واما
بحسب الكمية فكلية الكبرى وذلك لانه لو لم يحقق احد الشرطين لم يحصل الاحلاف
وهو صدق القياس ماده مع الاجاب واوى مع السلب والاحلاف
موجب العلم اما كروم الاحلاف على تقدير اسقاط الشرط الاول فلانه لو
انتفت المعدمتان في الكيف فاما ان يكونا موجبتين او سالبتين واما
كان يحقق الاحلاف اما اذا كانا موجبتين فلانه يصدق كل انسان حيوان
وكل ناطق حيوان والحق الاجاب وكذلك اذا كانا سالبتين فلانه يصدق
وكل فرس حيوان والحق السلب واما اذا كانا سالبتين فلانه يصدق قولنا لا شئ
من الانسان بحجر ولا شئ من الفرس بحجر والحق السلب ولو قلنا لا شئ من
الناطق بحجر فالحق الاجاب واما لزوم الاحلاف على تقدير اسقاط الشرط
الثاني فلانه لو كان الكبرى موجبة فهي اما ان تكون موجبة او سالبة وعلى كلا
التقديرين يحقق الاحلاف اما على تقدير الاول فلانه يصدق قولنا لا شئ من
الانسان بفرس وبعض الحيوان فرس والحق الاجاب ولو قلنا بدل
الكبرى وبعض الصاهل فرس كان الصادق السلب واما على تقدير
سلبها فلانه يصدق قولنا كل انسان حيوان وبعض الجسم ليس بحيوان و
الصادق الاجاب او بعض الجسم ليس بحيوان والحق السلب واما ان الا
حلاف موجب لعموم القياس فلانه لما صدق مع الاجاب لم يمكن صدقه مع السلب

وامّا صدق مع السلب لم يمكن صحيحا لان المعنى بالاصالح السلام
العكس لاحدهما طالب وصدوره السالبة اصلا اربعة
المسوّى السكل بحسب بعض الشرطين الصادرين لانه تسقط ما عدا
الشرط الاول ما به اصرب السالبان والموجبان الكليان والجزئيان
والمختلفان وما عدا الشرط اربعة اولها الكبرى الجزئية الموجبة مع
السالبين والجزئية السالبة مع الموجبين فصدق الصدوب السالبة اربعة
الاول من كلس والكبرى سالبة صح كلية سالبة كعولنا كل — ولا شئ
من — فلا شئ من — بالخلف والعكس اما بالخلف فهو ما هذا السكل
ان يوضع بعض السبح ويحمل صغرى لان ينتج هذا السكل سالبة فتسقط
موجبة والموجبة تصلح لصغرى السكل الاول وتجعل كبرى العكس كبرى
لانها لكليتها تصلح لكبرى السكل الاول فتنتظم منها قياس من السكل
الاول صبح هكذا بعض الصغرى فيقال لو لم يصدق لاشئ من — الصغرى
بعض — وتصحه الى الكبرى هكذا لاشئ من — بعض — والخلف لانه لم
من الصغرى لانها بهيئة الانتاج فتكون من المادة فلا شئ من الكبرى
لانها موجبة الصغرى فيمتنع ان تكون من بعض السبح فتكون بجملتها من السبح
حقة واما العكس فبان بعكس الكبرى الجزئية الى السكل الاول وصبح
السبح الذكور فيقال متى صدقت القرينة صدق الصغرى مع عكس

الكبرى ومتى صدقت مع عكس الكبرى صدق السبح فمتى صدق القرينة
صدق السبح وتتوالط الكتب من كلس الصغرى سالبة صبح سالبة كلية لانه
من — وكل — فلا شئ من — بالخلف والعكس اما بالخلف
فبالطريق المذكور واما العكس فلا يمكن بعكس الكبرى لانها لا تنعكس
لانعكس الاولية والخاصة لانتج فى كبرى السكل الاول بل بعكس الصغرى
وتجعلها كبرى مع عكس السبح هكذا لاشئ من — الى لاشئ من
وتجعلها ما كبرى لكبرى القياس فنقول كل — ولا شئ من — صبح
من ثانى الاول لاشئ من — وتتوالط الكتب
من صغرى موجبة واسه وكبرى سالبة كلية صبح سالبة بعض — ولا
شئ من — بعض — بالخلف والعكس كما مر فى الاول وتتوالط وهو
ان يوضع بعض — وكل — ولا شئ من — صبح هذا الشكل
الاول الى الكبرى وتقول كل — ولا شئ من — صبح من اول هذا
السكل لاشئ من — ثم تعكس المقدمة الثانية الى بعض — وتضم
مع صبح القياس الاول هكذا بعض — ولا شئ من — صبح من السكل
الاول بعض — ليس — وتتوالط هكذا فى اقتران هذا الضرب من القياسين
احدهما من ذلك السكل والاخر من صرت آخل والا وهى من السكل الاول
الرابع من صغرى سالبة واسه وكبرى موجبة كلية صبح سالبة جزئية بعض

16 17 18 19 20 21 22 23 24 25 26 27 28 29 30 31 32 33 34 35 36 37 38 39 40 41 42
7 8 9 10 11 12 13 14 15 16
100 40 Graubalance 50/40/40 100 70 40 100 70 40 100 70 40 100 70 100 40 R G B 100 40 100 40 100 40 100 40 Graubalance 50/40/40 100 40

ط وبيانه انا نفرض موضوع الصغرى هو الذى يصدق عليه ج ويصدق عليه ب فيحصل لنا مقدمتان
احديهما لاشئ من ج ب وثانيهما كل ج ا ثم نضم المقدمة الاولى الى الكبرى ونقول لاشئ من ب ا وكل آ ب
ينتج من ثانى هذا الشكل لاشئ من ج آ ثم نعكس المقدمة الثانية لانا نقول بعض ج ا ونضمه مع نتيجة
القياس الاول الاول هكذا بعض ج ا ولاشئ من ا آ ينتج من رابع الشكل الاول بعض ج ليس آ وهو المط

ج ليس ب وكل ا ب بعض ا ليس ب ولا يمكس بنفسه بالعكس
لا بعكس الكبرى لانها سالبة جزئية والجزئية لا تصلح لكبروية الشكل الاول
ولا بعكس الصغرى لانها لا تقبل العكس وبتقدير قبولها لا يقع فى كبرى
الشكل الاول فبيانه اما بالخلف او بالافراض او كما مر فى المسالة الجزئية
كبعض الحيوان ليس انسانا وكل فرس حيوان ينتج بعض الفرس ليس انسانا
الاولى ممتنعة للكلية فلابد من رد نتيجتها على الاولى وتقدم الاولى على الثانية
والثانى على الرابع لاستلزامها على صورة الشكل الاول بخلاف
والرابع عكس واما الشكل الثالث فشرطه موجبية الصغرى
تشرط فى انتاج الشكل الثالث بحسب كيفية المقدمات اعنى الصغرى فلانها لو كانت سالبة
وبحسب الكمية كلية احدى المقدمتين اما اعنى الصغرى فلانها لو كانت سالبة
فالكبرى اما ان يكون موجبة او سالبة واما كان يلزم الاحتلاف
الموجب للعقم لتقدم الانتاج اما اذا كانت موجبة فكقولنا لاشئ من الانسان
بفرس وكل انسان حيوان او ناطق فالحق فى الاول الاحتمالات وفى
الثانى السلب واما اذا كانت سالبة فكما اذا بدلنا الكبرى بقولنا لاشئ
من الانسان بصهال او ناهق فالصادق فى الاول الاحتمالات وفى الثانى
السلب واما كلية احدى المقدمتين فلانها لو كانتا موجبتين احتمل ان يكون
والالزم ح البعض من الاوسط المحكوم عليه بالاكبر غير البعض من الاوسط المحكوم

تا الاصغر لم يتم تعدية الحكم من الاوسط الى الاصغر كقولنا بعض الحيوان
انسان وبعضه فرس والحكم على بعض الحيوان بالدرسة لا يتعدى الى
البعض المحكوم عليه بالانسانية وباعتبار هذين الشرطين يحصل الضروب
الستة لان اشراط احتمالات الصغرى حذف ما به اضرت تكاثى الاول
واشراط كلية احديهما حذف ضربى اوس واما الكبريان الجزئيتان مع
الموجبة الجزئية الاول من موجبتين كقولنا بعض موجود وكل
بعض ج ب فبعض ج ا ثانيهما الجزئية مع الكلية الثانى من ممكنتين
بعض ج ا وكل ب ا فبعض ج ب ثالثهما الجزئية مع الكلية الثالث من
بعض ج ا وكل ب ا فبعض ب ج رابعها الجزئية مع الكلية الرابع من
بعض ج ا وكل ب ا فبعض ا ب خامسها الجزئية مع الكلية الخامس من
بعض ج ا وكل ب ا فبعض ا ب سادسها الجزئية مع الكلية السادس من
بعض ج ا وكل ب ا فبعض ا ب واما الكبريان الجزئيتان مع
الكلية الموجبة فلا ينتج شيئا من الاول بعض ج ا وبعض ب ا
ليس بلازم بعض ج ب ولا شئ من الثانى بعض ج ا وبعض ب ا
ليس بلازم بعض ج ب ولا شئ من الثالث بعض ج ا وبعض ب ا
والعالم مع هذا ان الضربان الكليان يجوز ان يكون الاصوات من
الاكبر وامتناع الحاق الاخص لكل اعم وزاد الامم لوسطه عليها كقولنا
كل انسان حيوان وكل انسان ناطق او لا شئ من الانسان بفرس

Graubalance 50/40/40

السكل الاول ولا يعكس الكبرى لانها لا تقبل العكس وكذلك سائرها
لا يصح لصدوره السكل الاول واما وصف الصروب في هذه المادة
لان الاول احص الصروب المنتجة للاجناس والثالث احص الصروب المنتجة
للسلب والاحص اشرف وهم الثالث والرابع على الاخرين لكونها
على كبرى السكل الاول وامّا السكل الرابع شرطه اوّل شرط
انتاج السكل الرابع لمسك الكلية واحد الامرين وهو اما انجاب
المدة مس مع كلية الصغرى او احلافها مالكف مع كلية احدهما وذلك
لانه لولا احدهما لزم احد الامور الثلثة اما سلب المدة مس او ايجابها مع
جزئية الصغرى او احلافها في الكيف مع جزئيتها وعلى التقادير الثلث
يحصل الاحلاف الموجب لعدم الانتاج اما اذا كانا سالبين فلصدق
قولنا لا شئ من الانسان بفرس ولا شئ من الحجر بانسان والحق السلب
اولا شئ من الصاهل بانسان والحق الايجاب واما اذا كانا موجبين
والصغرى جزئية فلصدق قولنا بعض الحيوان انسان وكل ناطق
حيوان مع حقية الايجاب او كل فرس حيوان مع حقية السلب واما اذا
كانا مختلفين بالكيف مع وجوب الموجبة ان كانت صغرى صدق
قولنا بعض الناطق انسان وبعض الحيوان ليس بناطق او بعض الفرس
ليس بناطق والصادق في الاول الايجاب وفي الثاني السلب وان كانت

والاحصل

لخلف ان يجعل نقيض النتيجة كبرى وصغرى الاصل صغرى هكذا بعض ج د
وكل ج آ ينتج من السكل الاول بعض ب آ وهو تناقض الكبرى هف ولعكس الصغرى
الا قولنا بعض ج ب ليصير ضربا مالفا من السكل الاول وينتج المطلوب بعينه والافتراض ضعيف
وهو ان نفرض موضوع الخارجة شيئا معينا ولكن تحصل مقدمتان
كاذبة وهو كل د ج وكل د ج فنجعل الاول صغرى وكبرى الاصل كبرى

واوالم يحاكم السكل لم يصح من الصروب الثانية لان الضرب الاول
احص الصروب المنتجة للايجاب والضرب الثالث احص الصروب المنتجة للسلب
وعدم انتاج الاحص مستلزم لعدم انتاج الاعم الثالث من موجبتين
الكبرى كلية صح موجبة وهو بعض س ج وكل ب آ بعض ج آ ما لكف
وعكس الصغرى وهو ط وآ الافتراض وهو ان نفرض موضوع الجزئية د
فكل د ب وكل ج د وتضم المقدمة الاولى الى كبرى القياس الاول
ليصح من السكل الاول كل د آ ثم تحلها كبرى للمقدمة الثانية ليصح من
الاول ايضا السكل بعض ب آ وهو المطلوب الرابع من موجبة وهو الصغرى
وثالثة كلية كبرى صح سالبة وهو بعض س آ وليس من س بعض ب
ليس آ بالطرف الثلثة وآ الكل ط الخامس من موجبتين والصغرى كلية
صح موجبة وهو كل س ج فبعض ب آ ما لكف والافتراض
وهو ان فرض موضوع الكبرى د فكل د ب وكل س ج فكل د ج وكل
بعض ب آ وعكس الكبرى وحدها صغرى ثم عكس النتيجة لانعكاس الصغرى
لان الكبرى لو به لا تصلح كبرى لو به السكل الاول السادس من موجبة
وجزئية يفرض ساذج جزئيتين آ د فنجعل مقدمتا كل د ب ولا شئ
كلية صغرى وسالبة وهو كبرى صح سالبة وهو كل س آ وبعض
ليس بعض ب ليس ما لكف والافتراض في الكبرى ان كانت
جزئية لمحض وجود الموضوع لا لعكس الصغرى لان الموجبة لا يعكس كبرى

الثانية للنتيجة
صغرى الاولى

لصدق ب ج ولا شئ ج آ فنجعل الكبرى هذا
ينتج من الاول كل ج آ ثم
نجعل المقدمة الثانية صغرى
وهذه النتيجة كبرى هكذا كل
د ج وكل د آ ينتج من الضرب
في هذا السكل بعض ج آ
وهو المطلوب واذا عرفت كيفية
البيان بالافتراض نقس
عليه باقي الضروب الآتية

ط لخلف لعكس الصغرى
والافتراض
فصدق كقولنا كل د آ فبعض ب آ
الاولى صغرى وصغرى الاصل كبرى
ينتج كل د ج فنجعل صغرى المقدمة
الثانية وهو كل د آ كبرى ينتج بعض
ج آ في الضرب الاول في هذا
السكل

قال اما الشكل الاول فلاشتراط ذلك مبنى على ان المعتبر في الوصف العنواني ان يكون بالفعل بحسب الخارج واما اذا اكتفى بمجرد الامكان كما هو مذهب الفارابي فالكبرى بينتج في صغرى الشكل الاول وكذا في صغرى الشكل الثالث والنقض المذكور يندفع اذ لا يصدق المقدمة القائلة كل مركب زيد فرس مسلم

قوله ولا

والثالث الظهور من الاستباح من الرابع والاول لم انك تزاحم

سرصون في باب الكلوس في الكليات ولا يعرضون في باب الاضافة

الا في الحركات وهو اتصاكيس مسلم مطلقا على الاعراض في الشكل

لا عم في المعدة الكلمة لان احد قياسيه اما غير مسلم على سرائط الاباح او مرتب

على مقدمة الغرض المطلوب واما الاعراض في الشكل الرابع فتقديم في المعدة

الكلمة كما في كبرى الضرب الاول وصغرى الضرب الرابع وعلك الاعتبار و

الامتحان عما اعطاك من الباقون الكلي والمعدمون حصر والضرورة

الناتجة في الحمسة الاول المعدمون كانوا لحصرون الضروب المنتجة

في هذا الشكل في الحمسة الاول وكان عدمهم ان الضروب الثلثة الاخيرة تنتج

لبعض الاحلاف فيها اما في الضرب السادس فلصدق قولنا ليس بعض الحيوان

ما انسان وكل فرس حيوان او كل ما ليس حيوان واما في السابع فلانه يصدق

قولنا كل انسان ما ليس بفرس وبعض الفرس ليس بانسان وبعض الحيوان ليس

بانسان واما في الثامن فلكون قولنا لا شيء من الانسان بفرس وبعض الناطق

انسان او بعض الحيوان انسان وانما نقص الى حوانه ما ان تقال الاحلاف

في هذين الضروب انما تتم اذا كان العناس مركبا من المعدمات المطلقة لكنا

وشرط في انتاجها ان تكون السالبة المعدولة فيها من احدى الجاصلتين

مع موضوع الضرب الرابع

وصغرى الضرب الرابع من الشكل الاول من الضرب الرابع

بكبرى الضرب الرابع

بقية الاعتراض غير صحيح لان الاعتراض في الضروب الاخيرة

من الشكل الاول آذ قد عرفت ان المنطقيين

لا يعتبرون

في العناس

بسبب ان فيه

سالبة معدولة

الموضوع

اي قائم

كعسها لان السادس والسابع انما ينتجان اذا كانت السالبة والثالث بعكسها

والثامن انما ينتج لو كانت محصلة اذا بدل معدومها محصل من الشكل الاول

سالبة خاصة بعكس الى النتيجة المطلوبة ولم يظهر للمعدومين انعكاسها والبعض

لبعض الاخاصل من المساوس ان وقف عليه فتدبر لذلك قال الفصل

الثاني في المختلطات اصول المختلطات من الاقيسة الخاصلة من خلط الموجهات

بعضها مع بعض اعتبار الحرف في المعدمات عند الاباح الاشكال الاربعة

سرائطها اما الشكل الاول فسرطه ما عتبار الجهة ان يكون الصغرى بعلة ما

لو كانت ممكنة لم تجب تعدي الحكم من الاوسط الى الاصغر لان الكبرى دل على ان

كل ما هو اوسط بالفعل محكوم عليه بالاكبر والاصغر ليس كذلك ما دام اوسط

بالفعل بل بالامكان فجاز ان يبقى بالقوة ولا يخرج الى الفعل فلم يعد الحكم

من الاوسط الى ما يصدق في الغرض المذكور كل تاجر مركوب زيد بالامكان

وكل مركوب زيد فرس بالضرورة ولا يصدق كل تاجر فرس بالامكان

العام لان معنى الكبرى ان كل ما هو مركوب زيد بالفعل فهو فرس بالضرورة

والتجار ليس من مركوب زيد بالفعل اصلا فالحكم على المركوب بالفعل لا يعدى الى

قال والنتيجة فيه كالكبرى الاصول قد عرفت ان الموجهات المعتبرة ثلث

عشرة فاذا اعتبرناها في الصغرى والكبرى حصل مائة وتسعة وتسعون

احتمالا فاذا ضربت تلك من ضرب مائة عشرة في نفسها لكن السرائط

فعلة الصور الاسطقسي من ملك الجملة سبعة وعشرين احتلاطا وفي الحاصلة
من ضرب المكسر في بليه عشر فصعب الاختلاطات المنتجة ماية وثلثة واربعين
وصائرة اما جهاتان الكبرى اما ان يكون احدى الوصفات الاربع التي
هي المسترطة والعرضيان او غيرها فان كان الكبرى غير الوصفات
الاربع فان يكون احدى البسايط الثلثة فالنتيجة كالكبرى ان كانت الكبرى
احديها فالنتيجة كالصغرى لكن ان كان فيها قيد اللادوام او اللاصرورة
حذفناه وكذلك ان وجدا فيها صرورة المخصوصة منها اي غير مسترطة
منها وهي الكبرى ثم ينظر في الكبرى ان لم يكن فيها قيد اللادوام كما
اذا كانت احد العامتين كان المحفوظ بغينة النتيجة وان كان فيها
قيد اللادوام كما اذا كانت احدى الخاصتين صحبناه الى المحفوظ
كان جهة النتيجة اما الاول وهو ان الكبرى اذا كانت غير الوصفات الاربع
كانت النتيجة كالكبرى فلانذراج البين فان الكبرى حكمت على كل ما ثبتت
له الاوسط بالفعل فهو محكوم عليه بالاكبر بالجهة المعتبرة في الكبرى لكن
الاصغر حامل للاوسط فيكون محكوما عليه بالاكبر بتلك الجهة المعتبرة
واما الثاني وهو ان الكبرى اذا كانت احدى الوصفات الاربع كانت
النتيجة كالصغرى فلان الكبرى حكم بدوام الاكبر على كل ما ثبت له الاوسط
وما كان الاوسط مسلوبا عن الاكبر كان مسلوبا عن الاصغر

ان كانت غير المسترطة والعرفيتين ؟

كل ب ج بالضرورة وكل ج ا دائما ينتج

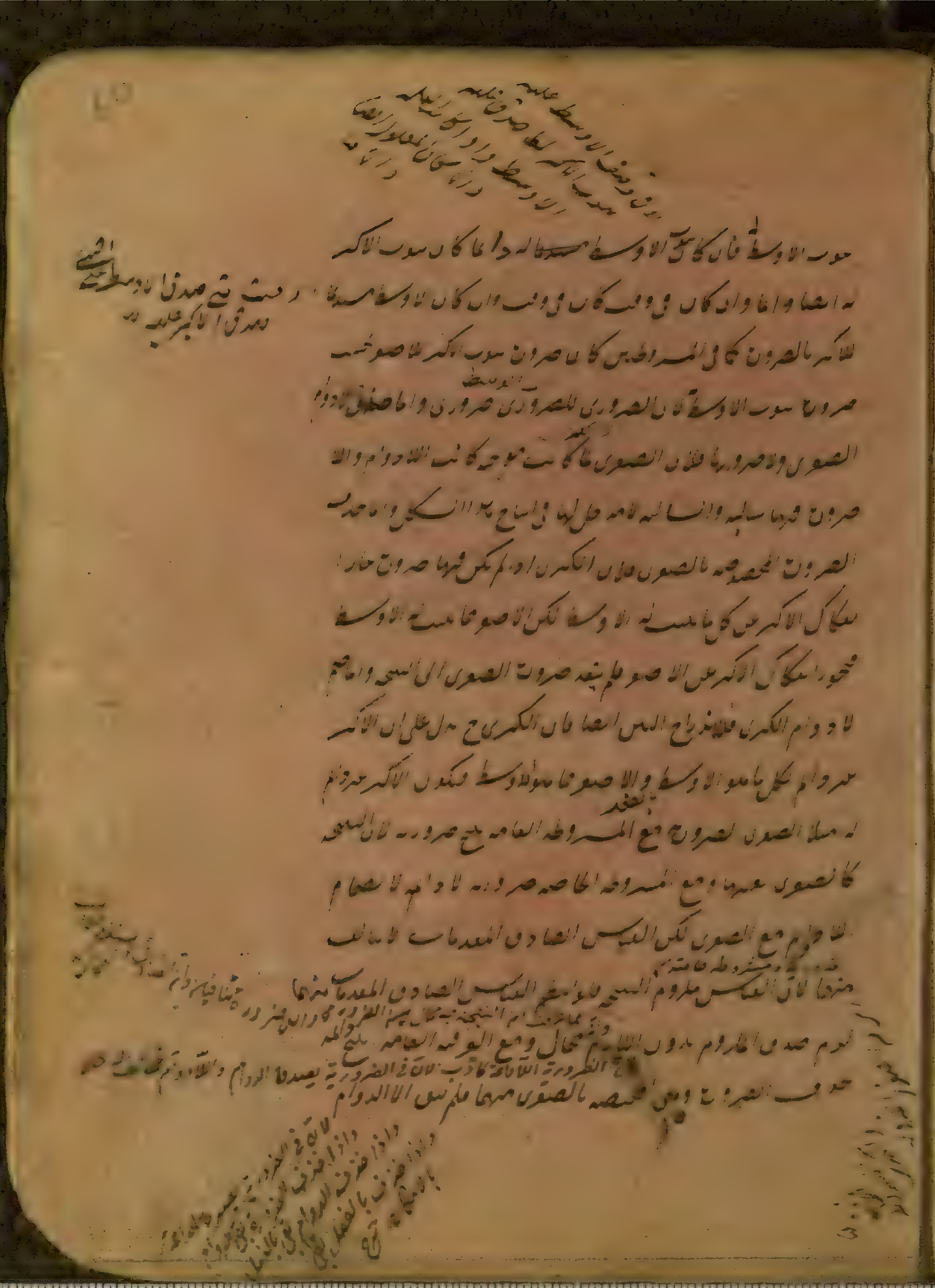

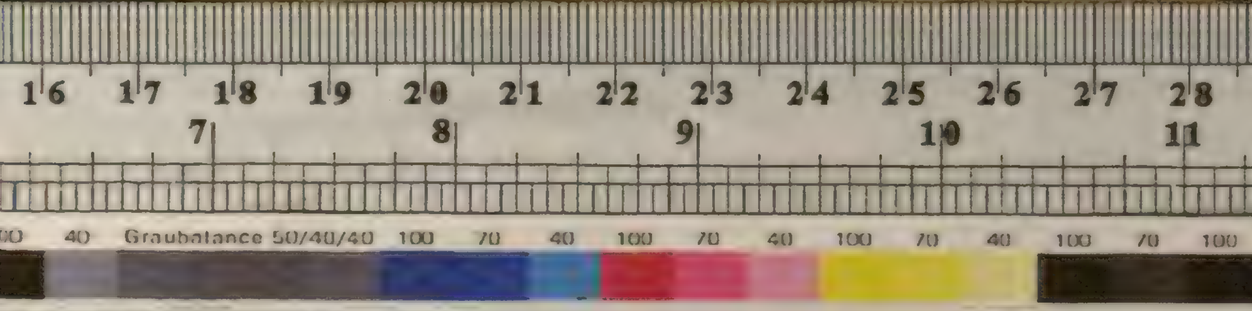

ومع الوقتية الخاصة دائمة لا دائمة بحذف الضرورة وضم اللادوام و
العكس الصادق المذكور لا ينتظم منها القضايا والصغرى الدائمة
مع احدى العامتين مع دائمة ومع احدى الخاصتين دائمة لا دائمة والاصل
بعد هذا العكس منها ايضا كما عرفت لان المشروطة ان
شرطت بالضرورة مادام الوصف انتج الصغرى الدائمة معها ضرورية
كالضرورية لان الحكم في الكبرى بضرورة الاكبر لكل ما ثبت له الاوسط
مادام وصف الاوسط وثابت دوام له وصف الاوسط مطلقا
فيكون الاكبر ضروري الثبوت للاصغر وان شرطت بالضرورة
بشرط الوصف لم ينتج الصغرى الضرورية معها ضرورية كالدائمة لدلالة
الكبرى على ان ضرورة الاكبر بشرط وصف الاوسط فاللازم ليس
الا ان الاكبر ضروري للاصغر بشرط وصف الاوسط لكن الاوسط
واجب الحذف عن النتيجة فاختار ان لا يستلزم ضرورة الاكبر مادام
وصف الاوسط او كان ضروريا لذات الاصغر فكلما يحقق
الاصغر يحقق ذات الاصغر ووصف الاوسط بالضرورة وكلما تحققت ضرورة
الاكبر فكلما يحقق الاصغر يحقق ضرورة الاكبر وهو المطلوب ثم انك لو تاملت ادنى
تامل امكنك ان تستخرج نتائج الاختلاطات الباقية من الضابطة المذكورة وان
اشكل عليك شيء منها فارجع الى هذا الجدول فقف عليها مفصلة والله اعلم

الجهات	[illegible]	[illegible]	[illegible]	[illegible]
الضرورية	ضرورية	دائمة	[illegible]	دائمة لا دائمة
الدائمة	دائمة	دائمة	دائمة لا دائمة	[illegible] دائمة
المشروطة العامة	مشروطة عامة	عامة عرفية	مشروطة خاصة	خاصة عرفية
العرفية العامة	عامة عرفية	[illegible]	عامة عرفية	[illegible]
المطلقة العامة	مطلقة عامة	مطلقة عامة	وجودية لا دائمة	وجودية لا دائمة
المشروطة الخاصة	عامة مشروطة	[illegible]	خاصة مشروطة	[illegible]
العرفية الخاصة	[illegible]	عامة عرفية	[illegible]	خاصة عرفية
الوجودية اللادائمة	مطلقة عامة	مطلقة عامة	وجودية لا دائمة	وجودية لا دائمة
الوجودية اللاضرورية	مطلقة	مطلقة عامة	وجودية لا دائمة	وجودية لا دائمة
الوقتية	مطلقة وقتية	مطلقة وقتية	[illegible]	مطلقة وقتية لا دائمة
المنتشرة	[illegible]	مطلقة منتشرة	[illegible]	مطلقة منتشرة لا دائمة

ثم ان الشكل الثالث شرطه بحسب الكمية ايجاب الصغرى ... شرط في الشكل الثالث بحسب الجهة
امران كل واحد منها احد الامرين الاول صدق الدوام على الصغرى او
كونها ضرورية او دائمة او كون الكبرى من القضايا الست المنعكسة
السوالب وذلك لانه لو استعملت الصغرى غير الضرورية والدائمة (اي الضرورية والدائمة والمشروطتان والعرفيتان)

وهي احدى عشره والكبرى من الصغار التسع مع الموجبتين المنفكة السوالب
واخص الصور المشروطة الخاصة والوقتية لان المشروطة الخاصة اخص
من المشروطة العامة والوقتية والوقتية من التسع الثانية واخص
الكثيرات الوقتية واختلاط الصورتين المشروطة الخاصة او الوقتية مع
الكبرى الوقتية غير منتج للاختلاف الموجب لعدم الانتاج فانه يصدق
قولنا لاشئ من المتحرك بمتحرك بالضرورة ما دام متحركا او في وقت معين
لا دائما وكل جسم متحرك بالضرورة في وقت معين لا دائما مع اصناف السلب
بالامكان العام يصدق كل متحرك جسم بالضرورة ولو بدلنا الكبرى بقولنا
وكل جسم متحرك في وقت معين لا دائما اصناف الايجاب وهي لم تنتج بهذان
الاختلاطان لم ينتج سائر الاختلاطات لاستلزام عدم انتاج الاخص
عدم انتاج الاعم وانما عدم استعمال الممكنة الاعم الضرورية المطلقة او
مع الكبرى المشروطة والمنتشرة ومحصله ان الممكنة ان كانت صغرى لم تستعمل
الاعم الضرورية المطلقة والمنتشرة وان كانت كبرى لم تستعمل الاعم
الضرورية المطلقة اما الاول فلانه قد ظهر من الشرط الاول ان الممكنة
الصغرى لم تنتج مع السلب العام الممكنة السوالب لعدم صدق الدوام
على الصغرى وعدم كون الكبرى من السلب المطلق السوالب
فلو استعمل الممكنة الصغرى مع عين الضرورات السلب لكان احد طرفيها

مع الدوام السلب التي هي الدائمة والعرفيان ولكن احدهما مع الدائمة
غير جائز ان يكون السالب فيها بالامكان مسلوبا عنه دائما كقولنا كل
زوج فهو ليس بفرد بالامكان ولا شئ من الزوج بمسلوب دائما مع اصناف
سلب الشئ عن نفسه ولو بدلنا الكبرى بقولنا ولا شئ من الزوج بفرد
واما اصناف الايجاب ولم ينتج من عدم الانتاج الا اختلاط عدم اختلاط الممكنة الصغرى
مع الوقتية اصناف الوقتية العامة فلان الدائمة اخص واعم الاخص
لا ينتج عدم الاعم واصناف الوقتية الخاصة فعدم اصناف الوقتية العامة مع الممكنة
وعدم اصناف الدوام اصلان الاصل لكان محالفا للممكنة في الكيف
كان الدوام موافقا لها في الكيف ولا اصناف في الكل عن مخالفة
في الكيف واصناف الوقتية الخاصة مع الممكنة لا وجه لكون الوقتية
خاصة معها عينه اذ المعنى باصناف العين المركبة مع نفسه اولى اصناف
احد وصفيها معها وعدم اصناف احدهما عدم اصناف موصوفها ومن ههنا يعلم
يقولون القياس من سطرين قياس واحد ومن مركبة وسطه
قياسان ومن مركبين اربعة اقيسة فان كان المنتج منها قياسا واحدا
كان منتج القياس سطرا والا مركب الناتج وعلت نتيجة القياس
واما كان وقوان الممكنة اذا كانت كبرى لم تستعمل الاعم الضرورية
المطلقة فلانه قد مر من الشرط الاول ان الممكنة الكبرى مع عين الضرورة

والدائمة عنه لعدم صدق الدوام على الصغرى وعدم كون الكبرى من
القضايا التي لو استعمل الممكنة الكبرى مع عين الصرورة لكان احتلاطها
مع الدائمة وهو عين ممتنع لجواز ان يكون المسلوب عن الس بالامكان ما
له دواما كقولنا كل رومي انس دواما وليس من الروم ما هو انس بالامكان
مع امتناع السلب ولو فعلنا مثل الكبرى لاس من الهند ما هو انس بالامكان
امتنع الانتاج حال والسحواه الاول الاحتلاطات الممتنعة في هذا
الشكل بحسب هذه الشرائط الاربعة وهي اثنان لان الشرط الاول اسقط
تسعة وتسعين احتلاطا وهي الحاصلة من ضرب احدى عشرة صورة
في تسع كبريات والشرط الثاني اسقط ثمانية الممكنة الصغرى مع الدائمة
والعرفية والكبرى مع الدائمة والضابط في انتاجها ان الدوام اما ان
يصدق على احدى المقدمتين بان يكون ضرورية او دائمة او لا يصدق فان
صدق الدوام على احدى المقدمتين فالسحة دائمة او لا يصدق فان صدق
الدوام والا فالسحة كالصغرى شرط حذف قيد الوحود ان اللادوام
واللاضرورة منها وحذف الضرورة منهما سواء كانت وصفية او
وقتية او منتشرة التي هي غير ذاتية احترازا عن الذاتية كما مر
في المطلقات من الخلف والعكس والاجراء حملا واحدى كل ح ب
بالاطلاق ولا س من ا ب بالضرورة او دواما فلا س من ح ا دواما

والا بعض ح ا بالاطلاق ومحله صغرى لكبرى العكس بكل بعض ح ا بالا
طلاق ولا س من ا ب بالضرورة او دواما صح من الاول بعض ح ليس ب
بالضرورة او دواما وهو كان كل ح ب بالاطلاق مثلا او بعكس الكبرى
الى لا س من ب دواما فسح السحة المطلوبة ومن ههنا يظهر ان السالبة
الضرورية لو انعكست كعكسها صح الضرورية في هذا الشكل ضرورية
وبهذا ظهر ان ما في الشمسية والتتمة من صدق الدائمة ان صدق الدوام على احدى مقدمتيه ولم يقيد ضرورية
لم يكن بد من صدق السحة ضرورية لان الاوسط اذا كان ضروري السلب
لاحد الطرفين ضروري السلب عن الاخر ويكون احد الطرفين ضروري السلب
عن الاخر لان معكوس السلب عن الاخر ضروري السلب
لذات احد الطرفين ضروري السلب عن الاخر واللازم منه ان ذات احد الطرفين
ضروري السلب عن ذات الاخر وهو ليس بلازم بل الملازم ان وصف احد الطرفين
ضروري السلب عن ذات الاخر ولا يلزم من ضرورة سلب الذات ضرورة سلب الوصف
لصدق قولنا في المثال المشهور لا س من الحمار ليس بالضرورة
كل مركوب انسان بالضرورة مع كذب قولنا ليس بعض الحمار مركوب
انسان بالضرورة لان كل حمار مركوب انسان بالامكان انما حذف قيد الوحود
عن الصغرى فلانها ان كانت مع بسيطة كان قيد الوجود ثابتا لها
في الكبرى وان كانت مع مركبة لم ينتج مع اصلها لما ذكرنا ولا مع قيد وجود ما

لان الاصل في الكبرى ولا انتاج مع
الموافقة

الى قيد وجود الصغرى

الضروريات الكلية	المسترسلة العامة	المسترسلة الخاصة	المسترسلة العامة	المسترسلة العامة
المسترسلة العامة	عرفي			
المسترسلة العامة				
المسترسلة العامة				
المسترسلة الخاصة				
المسترسلة العامة				
المطلقة العامة	مطلق			
الوجودية اللادائمة				
الوجودية اللادائمة				
الوقتية	مطلق — وقتية			
المشروطة	مطلق — مشروطة			
الممكنة العامة	ممكن	ممكنة		
الممكنة الخاصة		عامة		

خالصة لم يشهد بعض ذكر اولنه وغرضه اوزره ابدراسه كونوفن كون

الثالث واما الشكل الثالث فشرطه فعلية الصغرى آخر شرطه الشكل الثالث بحسب المهد ان يكون الصغرى فعلية لانها لو كانت ممكنة لم يلزم بعدى الحكم من الاوسط الى الاصغر ان الحكم في الكبرى على ما هو اوسط بالفعل والاوسط ليس ما صار بالفعل بل بالامكان فحاز ان لا يتعدى الاصغر بالفعل

والنتيجة كالكبرى ان ممكنة فممكنة وان عامة فعامة وان خاصة فخاصة وان مشروطة فمشروطة وان وقتية فوقتية وان مطلقة فمطلقة وان دائمة فدائمة وان عرفية فعرفية وان مسترسلة فمسترسلة

لان قيد الوجود اما مطلقا او بالامكان او بالمطلقة او بالممكنة فلا اباح في هذا الشكل اما حرف الصغرى من الصغرى فلان المعدوم ان الدوام لا يصدق على الصغرى فلو كان فيها ضرورة لكانت اما الضرورة المشروطة او الضرورة الوقتية او الضرورة المنتشرة واخص الاخلاطات من احدها ومن بعدها اولى الاخلاط من مشروطتين او وقتية ومشروطة آخر مشروطتين او وقتية ومشروطة الى النتيجة اما في الاخلاط من المشروطتين فلان الوسط فيها ضرورى اللزوم للمجموع دائم الطرف ووصفه ضرورى السلب عن مجموع دائم الطرف الاول ووصفه ولا يلزم منه الا المباينات الضرورية من المحمول عن العنوان الموضوع وبالمحمول الوصف والمباينة ضرورة بين مجموع الذات بشرط الوصف وبالمحمول الوصف والمطلقة ضرورة مادام وصف احد الطرفين مجموع ذات الطرف الاول ووصفه غير لازم واما في الاخلاط من الوقتية والمشروطة فلان الوسط اذا كان ضرورى الثبوت للاصغر في بعض اوقات دائه ضرورى السلب عن الاكبر بشرط الوصف لم يلزم منه الا ان ذات الاكبر مع وصفه ضرورى السلب عن الاصغر في بعض الاوقات واما ان وصف الاكبر ضرورى السلب عن الاصغر فلا يلزم لوظهر امكان شرط المشروطة كنسبة ما عدت الضرورة من الصغرى لكنه لم يتبين وان حاولت تحصيل ما به الاشتراك بين الاشكال الثلاثة في الضروريات والممكنات والمطلقات فتأمل

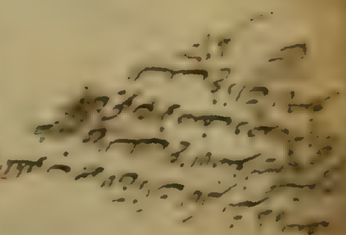

16 17 18 19 20 21 22 23 24 25 26 27 28 29 30 31 32 33 34 35 36 37 38 39 40 41 42
7 8 9 10 11 12 13 14 15 16
100 40 Graubalance 50/40/40 100 70 40 100 70 40 100 70 40 100 70 100 40 R G B 100 40 100 40 100 40 100 40 Graubalance 50/40/40 100 40

على الاوسط فلم يندرج الاصغر تحته فلا يلزم من الحكم بالاكبر على الاوسط
الحكم به على الاصغر كما اذا فرضنا ان زيدا ركب الفرس ولم يركب الحمار
وعمروا ركب الحمار دون الفرس فصدق قولنا كل ما هو مركوب زيد مركوب
عمرو بالامكان وكل مركوب زيد فرس بالضرورة مع كذب قولنا بعض ما
هو مركوب عمرو فرس بالامكان العام لان كل مركوب عمرو حمار بالضرورة فلما
لم يصدق مركوب عمرو بالفعل على مركوب زيد لم يندرج الاصغر تحته حتى يتعدى الحكم
منه اليه وباعتبار هذا الشرط يسقط من الاختلاطات الممكنة الاثنا عشر
وعشرون اختلاطا وبقيت الاختلاطات المنتجة مائة وثلث واربعين والكبرى
فيها اما ان يكون احدى الوصفيات الاربع او لا يكون فان لم يكن بل احدى
التسع الباقية كانت جهة النتيجة جهة الكبرى بعينها وان كانت احدى
الاربع فالنتيجة كعكس الصغرى محذوفا عنه اللادوام ان كان العكس مقيدا
ومضموما اليه لادوام الكبرى ان كان احدى الخاصتين اما النتيجة كا
لكبرى او كعكس الصغرى فبالطرق المذكورة من العكس
والخلف والافتراض على ما سبق بيانها واما حذف لادوام عكس
الصغرى فلان عكس الصغرى موجبة فيكون لادوامه سالبة ولا دخل لها في
هذا الشكل واما ضم لادوام الكبرى فلانه ينتج مع الصغرى لادوام
النتيجة وتفصيل اختلاطات القسم الثاني في هذا الجدول

الصغرى / الكبرى	المشروطة العامة	العرفية العامة	المشروطة الخاصة	العرفية الخاصة
الضرورية	حينية		حينية	
الدائمة				
المشروطة العامة				
العرفية العامة				
المشروطة الخاصة		مطلقة		مطلقة لا دائمة
العرفية الخاصة				
المطلقة العامة	مطلقة			
الوجودية اللادائمة			أو	
الوجودية اللاضرورية				
الوقتية				
المنتشرة		عامة		لا دائمة

واما الشكل الرابع فشرط انتاجه بحسب الجهة امور خمسة الاول
لانتاج الشكل الرابع بحسب الجهة خمسة الاول كون القياس فيه من الفعليات
حتى لا يستعمل فيه الممكنة اصلا لان الممكنة اما ان يكون موجبة او سالبة و
اياما كان لا ينتج اما الممكنة السالبة فلما سيأتي في الشرط الثاني من وجوب

احدى السبع مع الكبرى ان
السبع علم من الاحلاط
الصورى مع

المكاس السالبه واما الممكنه الموجبه فلا بها اما ان يكون صورى او كبرى و
على كلا التقديرين يحصل الاحلاف اما واكانت صورى فلصدق قولنا
فى العرض المذكور كل ما هو مركب امد بالامكان الخاص وكل جار ما هو
بالضرورة مع ان الحق السلب وصدق بعض المركب ليس بجار بالامكان
كبرى واما اذا كانت كبرى فلصدق قولنا كل مركب امد فرس بالضرورة وكل
جار مركب امد بالامكان الخاص مع اسباغ الاحلاف ولصدق قولنا الكبرى
سولنا وكل حيوان مركب امد بالامكان كان الحق الاحلاف الشرط
الثالث ان تكون السالبة المستعملة فيه ممكنة لان احد السوالب العشر الممكنة
هى السالبة الوجودية وهى اما ان تكون الصورى او كبرى واما ما كان لم يصح
اما اذا كانت صورى فلصدق قولنا لاشى من القمر بمحسب بالوجود لا دائما
وكل ذى محق فهو مرئى بالضرورة والحق الاحلاف واما اذا كانت كبرى
فلصدق قولنا كل محسب فهو ذو محق بالضرورة ولاشى من القمر بمحسب
بالتوقت لا دائما مع اسباغ السلب الشرط الثالث ان تصدق الدوام
فى الضرب الثالث على صواه بان يكون ضروريا او دائما او الوقت
العام على كراهة بان يكون من القضايا الست الممكنة السوالب
فانه لو اسبغ الاحلاف كانت الصورى احدى القضايا العشر الضرورية والدائمة
هى احدى عشرة والكبرى احدى السبع لكن لما كان الصورى فى الضرب

سالبة وقد مر ان السالبة المستعملة فيه السكل عن ان تكون ممكنة
سقط من ذلك الحمله احلاط الصورى احدى الوجوديات الاربع مع احدى السبع
واحص الصورى المشروط الخاصة والكبريات الوقتية وهى لا يصح معها
علم مع الدوامى ودلك لانه يصدق لاشى من المتحرك مضى بالاضافة
الحركة بالضرورة ما دام متحركا لا دائما وكل قمر متحرك بالوقت لا دائما
مع اسباغ سلب العبر عن المضى بالاضافة الحركة واعلم ان الناس فى
الشرط الثالث والثالث انما لم يتنبهوا فيها اسباغ الاحلاف حتى يلزم الاحلاف
لكن لم يظهر صوره يصح فيها علة الشرط الرابع كون الكبرى فى الضرب
السادس من القضايا الممكنة السوالب لان الضرب الخامس اما ان يصح
عكس الصورى ليرد الى السكل الثالث بلا مؤنة من شرطى احدهما ان يكون
الصورى سالبة خاصة لتقل الانعكاس كما عرف فيما سبق وامها ان يكون
الكبرى الموجبة منها على الشرط المعتبر فيه فى السكل الثالث ليحصل الصحة
وشرط انه اذا لم تصدق الدوام على صواه يكون كبراه من السوالب الممكنة
السوالب يجب ان يكون كبرى الضرب السادس كذلك الشرط الخامس
كون الصورى فى الضرب الثامن من احدى الخاصتين وكبراه تصدق عليه
العرفى العام لان الخامسة اما ظهر عكس الوقت لترجع الى الاول ثم عكس
الثالث الاول
الصحة بلا مؤنة ان يكون مقدمتاه بحسب او احدى احدهما بالاولى اعنى
فى الشكل الثالث

سالبة خاصة لبطلان الانعكاس الى النتيجة المطلوبة والشكل الاول انما ينتج
سالبة خاصة لو كان كبراها احدى الخاصتين وصغراها احدى الفعليات الست
التي يصدق عليها العرفي العام اما اذا كانت احدى الوصفيات الاربع فقط
واما اذا كانت احدى الدائمتين فلان النتيجة ضرورية لا دائمة او دائمة
لا دائمة وهما اخص من العرفية الخاصة فيصدق في النتيجة السالبة العرفية
الخاصة وهي تنعكس الى النتيجة المطلوبة فيجب ان يكون صغرى هذا الضرب
احدى الخاصتين لانها كبرى الشكل الاول وكبراه من الفعليات الست لانها
صغرى الشكل الاول ومن هاهنا يظهر ان الضرب السابع لما كان انتاجه انما
هو بعكس الكبرى ليرجع الى الشكل الثالث وجب ان يكون السالبة المستعملة فيه
قابلة للانعكاس وان يكون الموجبة مع عكسها على شرط انتاج الشكل
الثالث فلابد فيه من شرطين احدهما ان يكون السالبة احدى
الخاصتين وثانيهما ان يكون الموجبة فعلية لان الصغرى الممكنة عقيمة في الشكل
الثالث وانما لم يذكره في الكتاب لان الشرط الاول قد علم في
فصل العكس والشرط الثاني قد علم من اول الشرائط وهو عدم استعمال
الممكنة في صغرى الشكل الثالث والنتيجة في الضربين الاولين عكس الصغرى
اقول المنتج من الاختلاطات بحسب الشرائط المذكورة في كل واحد
من الضربين الاولين مائة واحد وعشرون وهو الحاصل من ضرب الموجهات

الفعلية الاحدى عشرة في نفسها وفي الضرب الثالث ستة واربعون
وهي الحاصلة من الضربين الدائمتين مع الفعليات الاحدى عشرة ومن
الضرب المشروطتين والعرفيتين مع الست المنعكسة السوالب وفي
الرابع والخامس ستة وستون وهي التي تحصل من الضرب الفعلية
الاحدى عشرة مع الست المنعكسة وفي السادس والثامن اثنا عشر تحصل
من الضروريتين الخاصتين مع الست المنعكسة وفي السابع اثنان وعشرون تحصل
من الكبريين الخاصتين مع الفعليات الاحدى عشرة والنتيجة في الضربين الاولين
عكس الصغرى ان كانت ضرورية او دائمة او كان العكس من الست المنعكسة
السوالب والا فمطلقة عامة وفي الضرب الثالث دائمة ان كانت احدى
المقدمتين ضرورية او دائمة والا فعكس الصغرى ومع الرابع والخامس
دائمة ان كانت الكبرى ضرورية او دائمة والا فعكس الصغرى محذوفا عنه
اللادوام بيان الكل بالرد الى الشكول في المطالعات وفي السادس كما في
الشكل الثاني بعد عكس الصغرى وفي السابع كما في الشكل الثالث بعد عكس
الكبرى وفي الثامن بعكس النتيجة بعد عكس الترتيب وبالجملة لما كانت هذه
الضروب الثلاثة الاخيرة ترتد الى الاشكال الثلاثة المذكورة لما
ذكر من الطرق كانت نتائجها تلك الاشكال بعينها في
السادس والسابع وعكسها في الثامن وعليك بمطالعة هذا الجدول

جدول الصرف الثالث

جدول السادس والثلاثين

جدول الصرف الرابع والثلاثين

جدول الضرب السابع

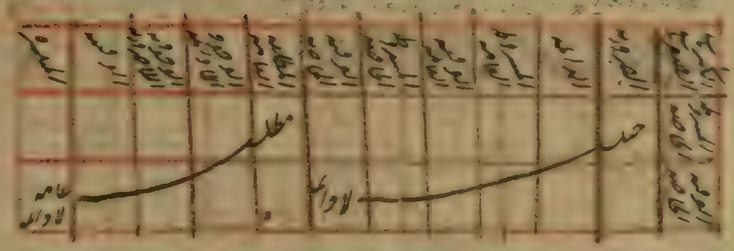

قال الفصل الثالث فى الاقترانات الكائنة من الشرطيات
اقول ليس المراد بالقياس الشرطى هاهنا المركب من الشرطيات بل مالا يركب
من الحمليات سواء يركب من الشرطية المحضة او من الشرطيات والحمليات
واقسامه ستة لانه اما ان يركب من متصلتين او منفصلتين او من حملية
ومتصلة او حملية ومنفصلة او متصلة ومنفصلة فالقسم الاول ما يركب
من متصلتين والشركة بينهما اما فى ورابع من كل واحد منهما وعدد المعدم
بكاله او الالى بكاله واما فى واحد منهما لا بورض المعدم والالى
واما ورابع من احدهما وعدم من الاولى فهذه ثمانية اقسام لكن الوجه
الثامن كانت بالطبع منها الاول وهو ما يكون الشركة فى ورابع من المعدمين والمعدم
فى الاشكال الاربعة لان الاوسط وهو المشترك بينهما ان كان تالى
فى الصغرى مقدما فى الكبرى فهو الشكل الاول كقولنا كلما كان ا ب
فج د وكلما كان ج د فه و فكلما كان ا ب فه و وان كان تاليها
فهو الشكل الثانى كقولنا كلما كان ا ب فج د وليس البتة اذا كان

فج د فليس البتة اذا كان معدوما فيها فالشكل الثالث كقولنا كلما كان
ا ب فكلما كان ج د فقد يكون اذا كان ا ب فه و وان كان
معدوما فى الصغرى فالشكل الرابع كقولنا كلما كان ا ب فج د
وليس البتة اذا كان ج د فه و وقد يكون اذا كان ا ب فه و وهذه الاقسام
انتاج هذه الاشكال فى المطلقات من غير شرط فى الاول الخاص
الصغرى وكلية الكبرى وفى الثانى اختلاف مقدمتيه بالكيف وكلية الكبرى
فى الجزئى وكذلك عدد ضروبها الا فى الشكل الرابع فان ضروبه
ثمانية كما كان انتاج الضروب الباقية لاحدى عشر طبيعيات
وهذه تركيب الشرطيات بحسب تركيب الحمليات فى الكيفية والكمية
فيكون جميع الضروب الاول موجبة كلية ومن الشكل الاول سالبة
سالبة كلية وعلى هذا القياس قال القسم الثانى ما يركب من المتصلة
والحملية القسم الثالث من الاقترانات الشرطية ما يركب من المتصلتين
وهذا القسم ايضا ثمانية اقسام لان الشركة بينهما اما فى ورابع منهما
فى ورابع منهما او فى ورابع منهما عدم من الاولى الا ان المطبوع
من بين الاقسام ما يكون الشركة فى ورابع من المعدمين وشرط المطبوع
انتاجه انعكاس المعدمين وكلية احداهما وصدق مع الحاد علتها كقولنا
دائما اما كل ا ب او كل ما هو و واما اما كل ج د او كل و ز فبالضرورة اما كل

Graubalance 50/40/40

والحملة كقولنا كلما كان ... وكل ... يصح كلما كان ...
لانه كلما صدق معدم المنصلة صدق التالى مع الحملة اما صدق التالى
فظ واما صدق الحملة فلانها صادقة فى نفس الامر فكون صادقة على كل
تقدير وكلما صدق التالى مع الحملة صدق صحة الثالث فكلما صدق
المقدم صدق صحة الثالث وهو المطلوب وتتعدد فيه الاشكال الاربعة
باعتبار مشاركة التالى والحملة والشرائط المعتبرة من الخمسة المعتبرة فيها
بين التالى والحملة فالقسم الرابع ما شرك من الحملة والمنصلة قولا
رابع الاقسام ما شرك من الحملة والمنصلة وهو كسابقه لان الحملات
اما ان تكون تعدد اواء الاتصال او تكون اقل منها ومن السبعة
ليست خاصرة لحواركونها اكثر عددا من اواء الاتصال الاول
ان تكون الحملات تعدد اواء الاتصال والعرض ان كل واحد من
الحملات تشارك واوا واحدا من اواء الاتصال وح اما ان تكون الثلاث
من الحملات واواء الاتصال متحدة فى النتيجة او محتلفة فيها اما اولا
باع الثلاثات واحدة فهو الخامس القسم اشرطه ان تكون المنصلة
موجبة كلية مانعة الخلو او حقيقية كقولنا كل ... اما ... واما ... وكل ...
وكل ... وكل ... ينتج كل ... لانه لابد من اصدق احد اواء الاتصال
والحملات صادقة فى نفس الامر فاى واء عرض صدقه من اواء المنصلة

(على تقدير صدق المقدم فى المنفصلة
لان الصادق يخلف الواقع
صادقة على كل تقدير)

(هو قياس مركب من حملية ومنصلة)

(هو ان يتعدد الحملات الا انه لا يشترط فى الحملات التى تشارك
فى هذا القسم الا يكون تعدد عددها
او النقص فان كانت ازيد فذلك ازيد
ان يشارك واحدا من اجزاء المنفصلة
كانت ازيد فذلك ازيد
واذا لم يشارك فى شىء منها
فى هذا القسم ؟ وهو ان
يكون الحملات
اقل من اجزاء المنفصلة
فانه على تقدير صدق
اى واحد يقع صدق
والصدق ان شاء الله تعالى)

(يعنى اشتراع الصورة الثانية
مشاركة فى الواقع فقط
اى مع قطع النظر عن الصدق
وهو اصطلاح)

او كل ... او كل ... لامتناع خلو الواقع عن احدهما فى الثالث
وهما كل ... وكل ... وعن احدى الاخريين اى عن كل ... وكل
... اعن احدى الاخريين اى عن كل ... وكل ... فانه لما كان المعدوم
مانعا الخلو وجب ان يكون احد طرفى كل واحد منهما واقعا
فالواقع فى المنصلة الاولى اما الطرف الغير المشارك او الطرف
المشارك فان كان الطرف الغير المشارك فهو احد اواء الصحة وان كان
الطرف المشارك فالواقع هو فى المنصلة الثانية اما الطرف المشارك
فصحيح الطرفان المشاركان فاما على الصدق وتصدق صحة الثالث وهو احد
الثالث منهما فالواقع لاجع عن صحة الثالث اعن الطرفين الغير المشاركين
وتعتد الاشكال الاربعة فى هذا القسم اضا بحسب الطرفين المشاركين
وتعتبر فيها ان يكون على شرائط الانتاج المعتبرة بين الحملتين
القسم الثالث ما شرك من الحملة والمنصلة وهو القسم الثالث
من الاقسام شرطه ما شرك من الحملة والمنصلة والحملة فيه اما ان
يكون صغرى او كبرى واما ان كان المشارك لها اما الى المنصلة
او معدد منها فهذه اربعة اقسام الاان المطبوع منها ما كانت الحملة
الكبرى والشركة مع تالى المنصلة وشرطه اصحة اعاب المنصلة و
والصحة منصلة ومعدد منها معدم المنصلة والمنها صحة الثالث من الثلاثة

(هو ان يكون المشارك
فى المنصلة واعراف
لان المشارك فى المنصلة يجب الطبع
تعدد عدد
ان يكون المشارك
فى المنصلة يجب الطبع
فى هذا القسم
ان يكون المشارك
فى المنصلة يجب الطبع
فى هذا القسم)

امّا مع اخلاق المائعات والنتيجة

يصدق مع ما يساركه من الحملات ومع النتيجة المطلوبة واما او اكاب
مائع المائعات محمولة ولكن المنفصلة مانعة الخلو كقولنا كل ج اما ب واما
د واما ه وكل ب ج وكل ج ه مع كل ب اما ب واما د واما ه فانه
من وجوب صدق احدى اجزاء المنفصلة مع ما يساركه من الحملات ان
تكون الحملات اقل من اجزاء الانفصال ولنقرض الحملة واحدة والمنفصلة
ذات اربعة ومن مائعة الخلو ومشاركة الحملة مع احد مما كقولنا اما كل
كل ب وكل ج ه مع اما كل ب او كل ج ه لان المنفصلة لما كانت
مانعة الخلو وجب صدق احد طرفيها فالواقع منهما اما الجزء المشارك
وهو احد جزئي النتيجة او الجزء المشارك فيصدق مع النتيجة وهما معدومان التالف
فيصدق نتيجة التالف وهي الجزء الاول من النتيجة فالواقع لا محالة
القسم الخامس فانه تركب من المنفصلة والشركة بينهما اما في جزء تام منهما
او في واقعة تام من احد جانبي تام من الاولى فهذه
ثلثة اقسام اقصد المض على القسمين الاولين وكل منهما ينقسم الى
قسمين لان المنفصلة فيهما اما ان تكون صغرى او كبرى لكن المطلوب منهما
ما تكون المنفصلة صغرى والمنفصلة موجبة كبرى امّا الاول وهو ما تكون الشركة
في جزء تام من المدسس فالمنفصلة اما مانعة الجمع او مانعة الخلو فان كانت مانعة
الجمع كقولنا كلما كان ج د وامّا او قد تكون اما ج د او ه و مانعة

امتناع

امتناع

مانعة الجمع

مانعة الخلو

والمنفصلة مانعة الخلو صحيح

اما مع اخلاق المائعات والنتيجة

مانعة الجمع مع ما او قد تكون اما ب او ز لان ب لازم لا
مع جميع الاحتمالات
مع الاحتماع مع ج كليا او جزئيا فتكون ه مع الاحتماع مع
استلزام
كذلك لان الاحتماع مع اللازم واما او في الحملة استلزام احتماع
احتماع مع الملزوم واما او في الحملة وان كانت مانعة الخلو كما في المثال
المذكور وقد تكون او لم تكن اب فهو لان نقض الاول
يستلزم نقيض ج وهو
نقض ج فقد سلم طرفي النتيجة اعني نقض ب وعين د اما انه
سلم نقض ب فلان نقض اللازم سلم نقض الملزوم واما انه
سلم عين د فلان عين ج سلم
سلم عين د فجميع الحلو من ج ه و كل او من منهما مع الحملة
تسلم نقض كل واحد منهما عين الاول على ما مر في تلازم الشرطيات
واذا استلزم نقيض الاول وسط الكل فمن انتج من الشكل الثالث
ان نقض ب سلم عين د وهو المطلوب واما انه وهو ما تكون
الشركة في جزء تام من المدسس ولكن المنفصلة مانعة الخلو مكقولنا كلما
كان ا ب ج وامّا اما كل د ه او ز ج كلما كان ا ب
كل ج ه او ز لانه كلما فرض ا ب كان ج فالواقع من المنفصلة
اما كل د او ز فان كان د فالواقع على تقدير كل د وكل
د ه فهما سلمان كل ج ه وان كان ز فعلى تقدير ان تكون
الواقع اما كل د او ز وهو المطلوب هذا كلام الحال في الاقرآن

مانعة الخلو

مانعة الخلو وجب صدق الملزوم صدق اللازم

لان المنفصلة لما كانت مانعة الخلو وجب صدق احد طرفيها لان الطرفين لا يرتفعان معا صح

بجوز ان يكون كلا او تاركيا للطرف المستلزم اي كانا او استلزام ذلك المطلوب ج

فيكون ازا لم يكن آب فهو ينتج قد يكون ازا لم يكن آب فهذا هو المطلوب

واما استقصاء في هذا المقام فانه يحتاج الى تفصيل

الشرطة واما سائر اقسامها فهو مما لا يلتبس بالمحصورات قال المتصل
الرابع في القياس الاستثنائي وهو قياس يقدر ان القياس الاستثنائي
ما يكون النتيجة او نقيضها مذكورا فيه بالفعل فالمذكور فيه من النتيجة او نقيضها
اما مقدمة من مقدماته وملزوم والا لزم اتصاف الشيء بنقيضه او نقيضه
او جزء من مقدمة والمقدمة الى وراء فصاعدا تكون شرطية فالقياس الاستثنائي
يكون مركبا من مقدمتين احداهما شرطية والاولى وضع اي اثبات
لازمه او رفعه اي نفيه ليلزم وضع الطرف الآخر او رفعه كقولنا كلما
كانت الشمس طالعة فالنهار موجود لكن الشمس طالعة ينتج ان النهار
موجود لكن النهار ليس بموجود ينتج ان الشمس ليست بطالعة وكقولنا واما
اما ان يكون هذا العدد زوجا او فردا لكن هذا العدد زوج ينتج انه
ليس بفرد لكنه ليس بزوج ينتج انه فرد فقس المتصلات ينتج الوضع
والرفع والرفع في المتصلات ينتج الوضع الرفع وبالعكس
واعلم ان اطلاق الشرطية في اثناء هذا القياس مسامحة
فانها لو كانت سالبة لم ينتج شيئا لا الوضع ولا الرفع فان معنى الشرطية
السالبة سلب اللزوم او العناد واذا لم يكن بين الامرين لزوم او عناد
لم يلزم من وجود وضع احدهما او عدمه وجود الاول او عدمه وقانونها
ان تكون الشرطية زوجة ان كانت متصلة او عنادية ان كانت
المتصلة

وتفصيل هذا الوضع ان يقال المتصلة الاتفاقية لا ينتج وضع مقدمها عين تاليها لان العلم بصدق الاتفاقية
يستفاد من العلم بصدق التالي فلو استفيد العلم بصدق التالي من العلم بالوضع لزم الدور او لان العلم بوجود تاليها
لا يتوقف على العلم بالوضع بل هو حاصل قبل العلم بالوضع وكذلك المنفصلة الاتفاقية لا ينتج لان العلم بصدق الاتفاقية
موقوف على صدق احد الطرفين كاذبا مانعة الخلو او كذبه كاذبا مانعة الجمع او بصدق احد الطرفين وكذب الآخر كذلك بالحقيقية
منفصلة لان العلم بصدق الاتفاقية او بكذبه موقوف على العلم بصدق احد
طرفيها او كذبه فلو استفيد العلم بصدق احد الطرفين او بكذبه من الاتفاقية يلزم
الدور وما قيل احد الاوجه وهو اما كلمة الشرط او كلمة الاستثناء اي
كلمة الوضع او الرفع فانه لما اصل الامران اصل ان يكون اللزوم او العناد
على بعض الاوضاع والاستثناء على وضع او فلا يلزم من انتفاء احد اولى
الشرطة او عدم ثبوت الاول او انتفاؤه اللهم الا اذا كان وقت الاتصال
والانفصال ووضعها هو نفسه وقت الاستثناء ووضعه فانه ينتج القياس
حينئذ ضروريا كقولنا ان قدم زيد وقت الظهر مع امر واكرمه لكنه قدم زيد
مع امر وفي ذلك الوقت فاكرمته والمراد بكلمة الاستثناء ليس
نفس الاستثناء بل جميع الادلة مثل مع جميع الاوضاع التي لاستثناء وضع
المقدم فاذا طلبنا قد يكون اذا كان اب فج د وكان اب واقعا واما
لم يلزم محرج وذلك نحو ج د في الجملة واما يلزم لو كان اب كائنا وضع وانما
واقعا مع جميع الاوضاع التي لاستثناء اب وليس يلزم من وقوعه وكونه
واقعا مع جميع الاوضاع الغير المنافية بجواز ان يكون غير مناف لا
والا يكون له تحقق اصلا والمذكور في بعض الكتب ان دوام الوضع او الرفع
ضروري وهو انما يصح لو فسرنا الشرطية الكلية بما يكون اللزوم او العناد فيه موجودا
مصاحبا الاوضاع المحققة في نفس الامر حتى يلزم من دوام الوضع

بجواز ان يكون اللزوم مشروطا بوضع
(من تحت الاسم)
دائما
وجود التالي دائما والمقدم

او الرفع لعدمه مع جميع الاوضاع المتصورة وليس كذلك كل من ممكنه ومحض
اللزوم او العناد على الاوضاع العدالمانعة للعدم فتحور ان يكون اللزوم في
اطبعه له شرط لا يوجد ابدا مع وجود الملزوم وانا نوع لا يلزم وجود
اللازم لعدم تحقق وضع الملزوم مع اللزوم وشرطه لانتفائهما وانما كان العدم
مولما قد يكون او كان الواجب موجودا من الكل
الثالث والواجب موجود دائما ولا يلزم ان يكون الخبر موجودا في الجملة
لان اللزوم بينهما انما هو على وضع اجتماع الواجب والخبر في الوجود
وليس بواقع اصلا مثال والشرطية التي من هذا القبيل الاستثنائي اما متصلة او منفصلة
متصلة احوال الشرطية التي من هذا القبيل الاستثنائي اما متصلة او منفصلة
فان كانت متصلة انتج استثناء عين مقدمها عين التالي ورفع التالي رفع
اللازم عن الملزوم فقط اللزوم دون العكس ورفع
لزوم وجود الملزوم عدم اللازم فقط اللزوم دون العكس
كلي منهما اي لا يصح الاستثناء عين التالي على المقدم ولا استثناء نقيض المقدم
نقيض التالي لجواز ان يكون التالي اعم من المقدم فلا يلزم من وجود اللازم
وجود الملزوم ومن عدم الملزوم عدم اللازم وان كانت منفصلة فان
كانت حقيقية انتج الاستثناء عين اي جزء كان نقيض الباقي ونقيض اي جزء
انتج عينها واستثناء نقيض اي جزء كان من الباقي لا عينه لجواز الخلو
لا الجمع ونقيضه لجواز الجمع

ثمنه صح
الواجب وجود
خبر دائما

مثاله اذا كان هذا انسانا فهو حيوان
فان قلت لكنه انسان فينتج انه حيوان
قلت كذلك ليس بحيوان فينتج انه ليس بانسان
وان لم يلزم من عين التالي عين المقدم ولا
من نقيض المقدم نقيض التالي لم يلزم من رفع المقدم
رفع التالي ولا رفع نقيضه نقيض التالي لجواز كون
اللازم اعم من الملزوم فلا يلزم من وجود
اللازم وجود الملزوم ومن عدم الملزوم عدم اللازم ولا عدمه ولا
من عدم ذلك في الثاني لما ذكر
اضفناه

لها اربع مع انسان ما عسار السماء العين وانسان ما عسار السماء
العين كقولنا اما ان يكون هذا العدد زوجا او فردا لكنه زوج فهو ليس
فرد لكنه ليس بزوج فهو فرد لكنه ليس بزوج لكنه ليس بفرد
فهو زوج وان كانت مانعة الجمع منتج القسم الاول فقط اي السماء
العين اي جزء كان العين الا ولا مساع الاجتماع معها ولا يمنع السماء
العين عن جزء منها العين الا ولجواز ارتفاعهما فيكون لها ثلثان بحسب
السماء العين كقولنا اما ان يكون هذا الشيء بحرا او جرا لكنه بحر فهو
ليس بجر لكنه جر فهو ليس بحر وان كانت مانعة الجمع منتج القسم الاول فقط اي السماء
العين اي جزء كان العين الا ولا مساع ارتفاعهما ولا
يمنع السماء العين عن كل جزء من اجزائها العين الا ولا مكان اجتماعهما فيكون
لها ايضا ثلثان بحسب السماء العين كقولنا اما ان يكون هذا الشيء
لا بحرا او لا جرا لكنه بحر فهو لا جر لكنه جر فهو لا بحر مثال العين الاولى
العين في قولنا العدد اما ان يكون زوجا او فردا لكنه زوج فهو ليس
بفرد مثال العين الثانية قولنا العدد اما ان يكون فردا او زوجا لكنه
فرد فهو ليس بزوج مثال العين الثالثة قولنا العدد اما ان يكون
زوجا او فردا لكنه ليس بزوج فهو فرد مثال العين الرابعة قولنا العدد
اما ان يكون زوجا او فردا لكنه ليس بفرد فهو زوج وان كانت مانعة الجمع منتج القسم الاول فقط اي السماء
العين اي جزء كان العين الا ولا مساع الاجتماع معها ولا يمنع السماء
العين عن جزء منها العين الا ولجواز ارتفاعهما فيكون لها ثلثان بحسب
السماء العين كقولنا اما ان يكون هذا الشيء بحرا او جرا لكنه بحر فهو
ليس بجر لكنه جر فهو ليس بحر وان كانت مانعة الخلو منتج القسم الثاني
فقط اي السماء العين اي جزء كان العين الا ولا مساع ارتفاعهما ولا
يمنع السماء العين عن كل جزء منها العين الا ولا مكان اجتماعهما فيكون
لها ايضا ثلثان بحسب السماء العين كقولنا اما ان يكون هذا الشيء
لا بحرا او لا جرا لكنه بحر فهو لا جر لكنه جر فهو لا بحر مثال العين الاولى
العين في قولنا العدد اما ان يكون زوجا او فردا لكنه زوج فهو ليس
بفرد مثال العين الثانية قولنا العدد اما ان يكون زوجا او فردا لكنه
فرد فهو ليس بزوج مثال العين الثالثة قولنا العدد اما ان يكون
زوجا او فردا لكنه ليس بزوج فهو فرد مثال العين الرابعة قولنا العدد
اما ان يكون زوجا او فردا لكنه ليس بفرد فهو زوج

الجمع دون الخلو

الخلو دون الجمع

هو تركيب قياس منتج بعضا
نتيجة يلزم منها نتيجة

هذا آخر

فيما ينتج ويقابله

باقتباس سمع
وعلى هذا لا تنتج شكله
وان نتيجة الاول
والثاني الثالث
الاول

مساوية في الحال وتدرك في دفعة ان الاربعة معه مساوية لمساوية و
كل معلوم مساوية لمجهول فهي معه مساوية لها في الدهن وان
كان الحاكم هو الحس فهي المساواة فان كان من الحواس الظاهرة سمي
حسابا كالحكم بان الشمس مضيئة وان كان من الحواس الباطنة سمي
وجدانيات كالحكم بان لنا جوعا وعطشا وان كان مركبا من الحس والعقل
فالحس اما ان يكون حس السمع او غيره فان كان حس السمع فهي المسموعات
ومن قضايا حكم العقل بها بواسطة السماع من جميع كثير احال العقل تواطؤهم
على الكذب كالحكم بوجود مكة وبغداد وجبل اسمها وان عدد مخصوص
هو محل الحاكم كالحكم بكمال العدد بحصول النفس ومن الناس من عد
المسموعات قسما برأسه وان كان غير حس السمع فاما ان يحتاج العقل في
الحكم الى تكرر المشاهدة مرة بعد اخرى او لا يحتاج فان احتاج فهي التجربيات
كالحكم بان سقوط السقمونيا يسهل بواسطة مشاهدات متكررة وان
لم يحتج الى تكرر المشاهدة فهي الحدسيات كالحكم بان نور القمر مستفاد
من الشمس لاختلاف اشكاله بالنورية بحسب اختلاف الاوضاع من الشمس
قربا وبعدا والحدس هو سرعة الانتقال من المبادي الى المطالب وبقابله
البطء فانه هو كون النفس بحيث المبادي ورجوعها عنها الى المطالب قليلة فيه
من هو كيس فطن الحدس اولا هو كه فيه اصلا والانتقال فيه ليس بحركة

وهي قضايا يحكم بها العقل بواسطة
امر باطني

العلم الحاصل من التجربة والحدس
والتواتر ليس بحجة على الغير

وهي قضايا يحكم بها
مفيدة لليقين

وهي قضايا يحكم بها بالحدس يحتاج الى التجربة
مفيد للعلم

جواز عقلية غير المذكورة وبتقدير تسليم عقلية المستدل في المقيس عليه لم
لجواز ان يكون العلة عدم ما ذكرتم مع تسليم صحة الحصر لم ان المشترك
اذا كان علة في الاصل لزم ان يكون علة في الفرع لجواز ان يكون حصة
الاصل شرطا للعلة او حصة الدفع مانعة عنها واما الحاكمة فيها
كجواز ان يكون العلة في الاصل مركبة والمشترك جزء العلة
علة علة النظر في مواد ما الكلية حتى يمكنه الاحتراز عن الخطاء في الفكر من
جهتي الصورة والمادة وهو اما قسمية او حملية اما قسمية او عرضية والقسمي هو
اعتماد النسبة الامرية مع اعتماد وما به لا يمكن ان يكون الا كذا اعتمادا
مطابقا لنفس الامر عند ممكن الزوال قبالة القيد الاول يخرج الظن والجهل
المركب وبالثاني اعتمادا والمعتمد اما البديهيات فضروريات ومن
مبادئ اولى في الاكتساب ونظريات اما الضروريات فستة لان
الحاكم بصدق القضايا القسمية اما العقل او الحس او المركب منهما او الحفظ
المدرك مع الحس والعقل فان كان الحاكم هو العقل فاما ان يكون حكم العقل
مجردا بتصور الطرفين او بواسطة فان كان مجردا بتصورهما سمي بذلك
القضايا اوليات كقولنا الكل اعظم من الجزء وان لم يكن حكم العقل مجردا
بتصور الطرفين بل بواسطة فلا بد ان لا يغيب ذلك الواسطة عن الذهن
عند تصورهما والا لم يكن بذلك القضايا مباديء اول وتسمى قضايا قياساتها
معها وان غابت عن الذهن
كقولنا الاربعة زوج فان من تصور الاربعة والزوج تصور بالتسام
لانتسابها بتر

بواسطة
عند تصور الطرفين عند تصورهما
حدسا يا كالحكم بان ضوء

وكذا خروج ما بالقوة الى الفعل على سبيل التدريج

فان الحركة تدريجية الوجود والانتقال فيه اني الوجود وحقيقته ان
تسخ المبادي المرتبة للذهن فحصل المطعومة والمجربات والمحسوسات ليست
محمة على العموم لجواز ان لا يحصل له الحدس او التجربة المعتبران للعلم بها
حال والعكس المولف من مثل النسبة يسمى برهانا
مسامحة بل البرهان هو العكس المولف من القضايا سواء كانت اولية
او من القضايا التي آخرها الاولية او واسطة وهو البرهان والحد الاوسط فيه
لابد ان يكون علة للنسبة الاكبر الى الاصغر في الذهن فان كان مع ذلك
علة لوجود ملك النسبة في الخارج ايضا فهو برهان لمي والا فانية سطي اللمية
الدهن والخارج كقولنا هذا محموم كل محموم هذا متعفن الاخلاط وكل متعفن الاخلاط محموم
فهذا محموم فتعفن الاخلاط علة لسبب الحمى في الدهن كذلك علة
لسبب الحمى في الخارج وان لم يكن كذلك بل لا يكون علة للنسبة الا
في الذهن فهو برهان ان لانه يفيد انية السبب في الخارج دون لميتها كقولنا
هذا محموم وكل محموم متعفن الاخلاط فهذا متعفن الاخلاط فالحمى وان
كانت علة لسوء مزج الاخلاط في الدهن الا انها ليست علة له
في الخارج بل الامر بالعكس حال واما العلم بالمحسوسات فسنة
اعني من غير المحسوسات المشهورات ومن قضايا عرف بها
جميع الناس وشك سمها منهم اما لسلامة مصلحة غالبة

والمراد في العلة بينا ما يكون العلم بالشيء موقوفا على العلم بها

قولنا هذا محموم وكل محموم متعفن الاخلاط برهان اني

كقولنا العدل حسن والظلم قبيح واما ما في طباعهم من الوقوف كقولنا
مرآة الضفدع محمودة واما ما فيهم من الحيرة كقولنا كسف القمر
مذمومة واما انتقالاتهم من عاداتهم كقبح وضع الحيوانات عند اميال الهدب
وعدم قبحه عند عريهم او من سرائر واوائل كالامور الشرعية وغيرها
وربما يلتبس المشهور بحسب بلبس بالاوليات ويفرق بينهما بان
الانسان لو فرض نفسه خالية عن جميع الامور المغايرة لعقله حكم
بالاوليات دون المشهورات ومن قد يكون حاده وقد يكون كاذبة
بخلاف الاوليات والكل قوم مشهورات بحسب عاداتهم واديانهم والكل
اهل صناعة اقامة مشهورات بحسب صناعاتهم ومنها المسلمات وهي
قضايا تسلم من الخصم ويبنى عليها الكلام لقوة سواء كانت مسلمة
بينها حاصة او بين اهل علم كتسلم المنهاج مسائل اصول الفقه
كما يسلم العصمة على وجوب الركوع في حق العالم بعدالة عدم
في الحل ركوع فلو قال الخصم بمنع الواحد حجة واحد ولا نسلم انه حجة فيقول
له قد ثبت هذا في اصول الفقه ولانه ان لم يكن واحده منها مسلما
والعكس المولف من المشهورات و المسلمات يسمى
جدلا والغرض منه الزام الخصم واقناع من هو حاضر عن ادراك
مقدمات البرهان ومنها المقبولات وهي قضايا يوجد بمن يعتد به

الاولية

التفضل

النفسانية

الشهورة فاذا ادرت على النفس اثرت
فيها تسمى اذا افكرت فيها والتفت اليها التفاتا
ما يسقط اثره وذلك مثل كاذبان
انصر اخاك ظالما او مظلوما فانك تعلم
ان الاخ يجب ان ينصر ظالما كان او
مظلوما ثم اذا افكر فيه علم ان الظالم
لا ينصر فانك تعلم ان اصل الحكم
كاذب والعدل حسن والظلم قبيح
فيها ثم يقع الشك في ان هذا الظالم
هل يعد نصره من العدل او من الظلم
فيحتاج الى فكر ونظر

الوهمية

الحيرة لفصل الاول

الاولية

اما لامر سماوي من المعجزات والكرامات كالانبياء والاولياء واما
لاختصاصهم بمزيد عقل ودين كاهل العلم والزهد وهي نافعة جدا في
تعظيم امر الله تعالى والشفقة على خلق الله ومنها المظنونات وهي قضايا
يحكم بها حكما راجحا مع تجويز نقيضه كقولنا فلان يطوف بالليل فهو
سارق والقياس المركب من المقبولات والمظنونات يسمى خطابة والغرض
منها ترغيب الناس فيما ينفعهم من امور معاشهم ومعادهم كما تفعله
الخطباء والوعاظ ومنها المخيلات وهي القضايا تخيل بها فتتاثر النفس
منها قبضا وبسطا سرورا وترغيبا كما اذا قيل الخمر ياقوتة سيالة انبسطت
النفس ورغبت في شربها واذا قيل العسل مرة مهوعة انقبضت النفس
وتنفرت عنه والقياس المؤلف منها يسمى شعرا والغرض منه انفعال
النفس بالترغيب والترهيب ويزيد في ذلك ان يكون الشعر على وزن لطيف
او ينشد بصوت طيب ومنها الوهميات وهي قضايا كاذبة يحكم بها
الوهم في امور غير محسوسة وانما قيد الامور بغير المحسوسة لان حكم
الوهم في المحسوسات ليس بكاذب كما اذا حكم بحسن الحسناء و
قبح القبيحة [illegible] وذلك لان الوهم قوة جسمانية للانسان
بها يدرك الجزئيات المنتزعة من المحسوسات فهي تابعة للحس فاذا حكم
على المحسوسات كان حكمها صحيحا وان حكم على غير المحسوسات بالحكم بها

كان كاذبا كالحكم بان كل موجود مشار اليه وان وراء العالم فضاء
لا يتناهى ولان الوهم والحس سبقا الى النفس فهي منجذبة به الملاحظة
لها حتى ان احكام الوهميات ربما لم تميز عن الاوليات ولولا دفع
العقل والشرع وتكذيبهما لاحكام الوهم بقي الاشتباه بينها وبين الاوليات
ولم يكذب بعضها اصلا ومما يعرف به كذب الوهم انه يساعد العقل في المقدمات
المنتجة لنقيض ما حكم بها كما يحكم الوهم بالخوف عن الموتى مع انه يوافق العقل
في ان الميت جماد والجماد لا يخاف منه فينتج قولنا الميت لا يخاف منه
فاذا وصل العقل والوهم الى النتيجة نكص الوهم وانكرها والقياس
المركب منها يسمى سفسطة والغرض منه تغليط الخصم واسكاته واعظم
فائدتها معرفتها للاحتراز عنها والمغالطة قياس فاسد صورة
والمغالطة قياس فاسد اما من جهة الصورة او من جهة المادة اما من جهة
الصورة فبان لا يكون على هيئة منتجة لاختلال شرط بحسب الكمية او الكيفية
او الجهة كما اذا كان كبرى الشكل الاول جزئية او صغراه سالبة او ممكنة
واما من جهة المادة فبان يكون المطلوب وبعض مقدماته شيئا واحدا وهو المصادرة
على المطلوب كقولنا كل انسان بشر وكل بشر ضحاك فكل انسان ضحاك او بان
يكون بعض المقدمات كاذبة شبيهة بالصادقة ويشبه الكاذب
بالصادق اما من حيث الصورة او من حيث المعنى اما من حيث الصورة فكقولنا

نصوص الدرس المنقوشة على الجدار انها فرس وكل فرس صهال
صح ان ملك الصوت صهاله واما من حيث المعنى فلعدم رعاية وقوع
الموضوع في الموجبة كقولنا كل انسان فرس وفرس فهو انسان وكل انسان
وفرس فهو فرس لصح ان بعض الانسان فرس والغلط فيه ان
موضوع المقدمتين ليس بموجود اذ ليس فرس هو موجود يصدق عليه انه
انسان وفرس وكذا صح القضية الصادقة بعدم الكلية كقولنا الانسان
حيوان والحيوان جنس لصح ان الانسان جنس وربما تعرف العلماء
وتعال الجنس مابه للحيوان والحيوان مابه للانسان والمابه للشيء
للشيء مابه لمدرك الشيء فيكون الجنس مابه للانسان وفيه ان الكبرى
ليست بكلية وكذا الدهشات مكان الحار جماد كقولنا الجدران جماد
وكل جماد فلا حدوث فالجدران لا حدوث له وكذا الحار جماد مكان
الدهشات كقولنا الجدران موجود في الدماس وكل موجود في الدماس
عام في الدماس وكل عام ثالثة ماش عرض لصح ان الجدران عرض فلانه من عوارض
جميع ولك ان تلا بعض الغلط وفي اخذ وضع الطبيعة مقام الكلية من باب
فساد الماده لان الفساد فيه ليس الا لاجل سرط الاتباع الذي
هو الكلية مكون من باب فساد الصورة لاعادة الا ومن سئل المغالطة ان
قابل بها الحكيم فهو سفسطائي وان قابل بها الجدلي فهو مشاغبي

الصغرى

قال اللحاني في اوائل العلوم اه العلوم اما ان يكون لها موضوعات
(بحيث يحتاج الى تعريف)
ومبادي ومسائل اما الموضوع فقد عرفته في صدر الكتاب وهو امر واحد
كالعدد للحساب واما امور متعددة ولا بد من اشتراكها في امر ملاحظ بها
(العلوم؟)
سائر مباحث العلم كموضوعات علم النبي فانها يشترك في الاتصال الذي هو
(الموضوعات التصورية والتصديقية)
محمول والا لجاز ان يكون العلوم المتفرقة علما واحدا واما المبادي فهي
(اذا لم يشترك الموضوعات في امر)
التي يتوقف عليها مسائل العلم وهي اما تصورات او تصديقات اما التصورات
(هي تصور الموضوعات بحدودها)
فهي حدود الموضوعات واجزائها واعراضها الذاتية بالقسمة والتصديقات
فهي اما بينة بنفسها ويسمى علوما متعارفة كقولنا في علم الهندسة المقادير
المساوية لشيء واحد متساوية واما غير بينة بنفسها فان اذعن للمتعلم
(اي انقاد)
لها بحسن ظني سميت اصولا موضوعة كقولنا ان نصل من كل نقطة
(بعتقد)
خط مستقيم وان تلقها بالانكار والشك سميت مصادرات كقولنا
لنا ان نعمل ما بين نقطة وعلى اي نقطة شئنا وآلة وهي كون الموضوع
مما من العلوم على صح نظر لانه ان اريد به التصديق بالموضوعة فهو
ليس من اجزاء العلوم لتقدم توقف العلم عليه بل هو من مقدمات الشروع
فيه على ما مر وان اريد به تصور الموضوع فهو من المبادي وليس من
اجزاء العلوم كما مر والا لزم ان يكون كل علم علوما لا علما
والمسائل هي المطالب التي يبرهن عليها في
العلم ان كان كسبية وانها موضوعات ومحمولات اما موضوعها

فقوله كل الا لزم
ان كان الموضوع مقصودا بالذات فيه
ان كان كل علم علوما لا علما
الا حق ان الموضوع ليتوقف في الطبيعيات
القابل للابعاد الثلثة والا فجزء الموضوع
فكقولنا الهيولى جوهر
قابل واما جزء الموضوع فكقولنا
الجسم البسيط هو الذي له طبيعة واحدة
واما الاعراض التي يطلق الموضوع فكقولنا
الكم هو الذي يقبل المساواة والمفاوتة
وذاته لانها يطلق لتوقف تصورها على تصور
الموضوع وتوقف تصديقها على تصديق
الموضوع وتوقف الاعراض الذاتية
على الموضوع مقصودا بالذات

قد تكون موضوع العلم كقولنا كل مقدار اما مسارك او مباين والمقدار
موضوع علم الهندسة وقد تكون كل موضوع العلم مع عرض ذاتي كقولنا
كل مقدار وسط في النسبة فالموضوع ما تحيط به الطرفان فالمقدار
موضوع العلم وقد احد في المسئلة مع كونه وسطا في النسبة
وهي عرض ذاتي وقد تكون نوع موضوع العلم كقولنا كل خط ممكن
منصف فان الخط نوع من المقدار وقد تكون نوع موضوع العلم مع
عرض ذاتي كقولنا كل خط (موضوع) قائم على خط فان زاويتي جنبيته قائمتان
او متساويتان فالخط نوع من المقدار وقد أخذ في المسئلة
مع قيامه على خط وهو عرض ذاتي وقد تكون (موضوع المسئلة) عرضا ذاتيا كقولنا
كل (مثلث موضوع) فان زواياه مثل قائمين فالمثلث عرض ذاتي للمقدار
وقد تكون نوع عرض ذاتي كقولنا كل مثلث متساوي الساقين
فان زواياه على قاعدته متساويتان فالمتساوي الساقين نوع
من المثلث وهو عرض ذاتي للمقدار موضوع علم المسائل و
بالجملة متى اخذ موضوعات العلم او اوائلها او اعراضها الذاتية او
انواعها او اعراضها الذاتية (او) موضوع العلم فلا بد ان
يكون خارجة عن موضوعاتها لامتناع ان يكون الشيء مطلوبا
بالبرهان لان الاوائل بينة البدوت للنفس ولكنك مبدأ آخر
مارد ما اورده في بحث الاوائل والحمد لله حق الوجوب

يعني كون المقدار وسطا في النسبة انه يكون
نسبة العدد الاعلى العدد الذي فوقه كنسبة
العدد الذي تحته الى نفسه كالاربعة فانها
وسط في النسبة لان نسبتها الى الثنائية
نسبة الاثنين اليها وكذلك العشرة مع
الخمسة وعشرين فهذا المقدار الذي

وسط في النسبة يسمى ضلعا
في اصطلاح الخاص

منه
اعلم ان يكون محمولات المسائل جزءا من موضوعاتها
كان المحمول بالبرهان نسبة المحمول الى الموضوع
كالزوايا والاضلاع وربما كان المحمول جزءا من
الموضوع لم يكن نسبة نسبة اليه
كالمثلثية بالبرهان

بعض الاوراق والصلوة على افضل البشر على الاطلاق
والمبعوث لتمم مكارم الاخلاق محمد المصطفى وآله
مصابيح الدجى واصحابه مفاتيح
الهدى وقد تم
الكتاب

بعون
الوهاب
ج

تاريخ
كتابته
٧٨
٧٨
١٥٦

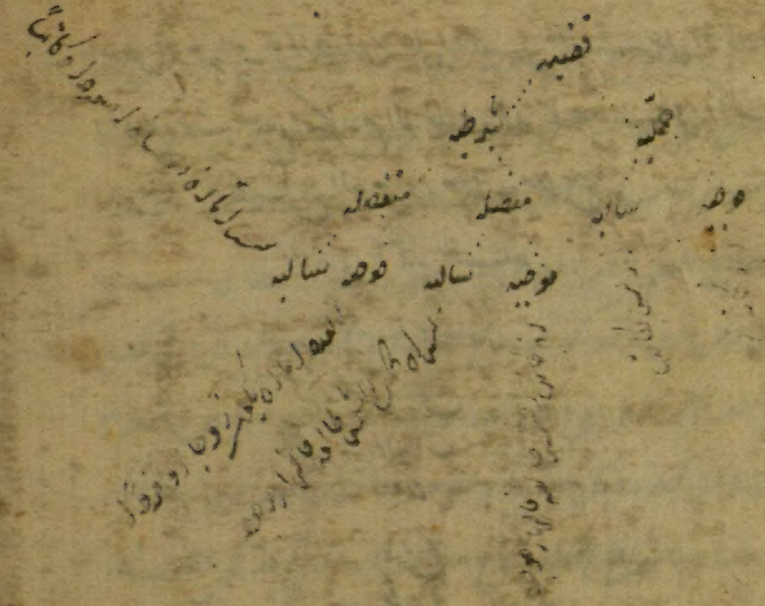

تصديقات ذا العقود بكرا ١٢

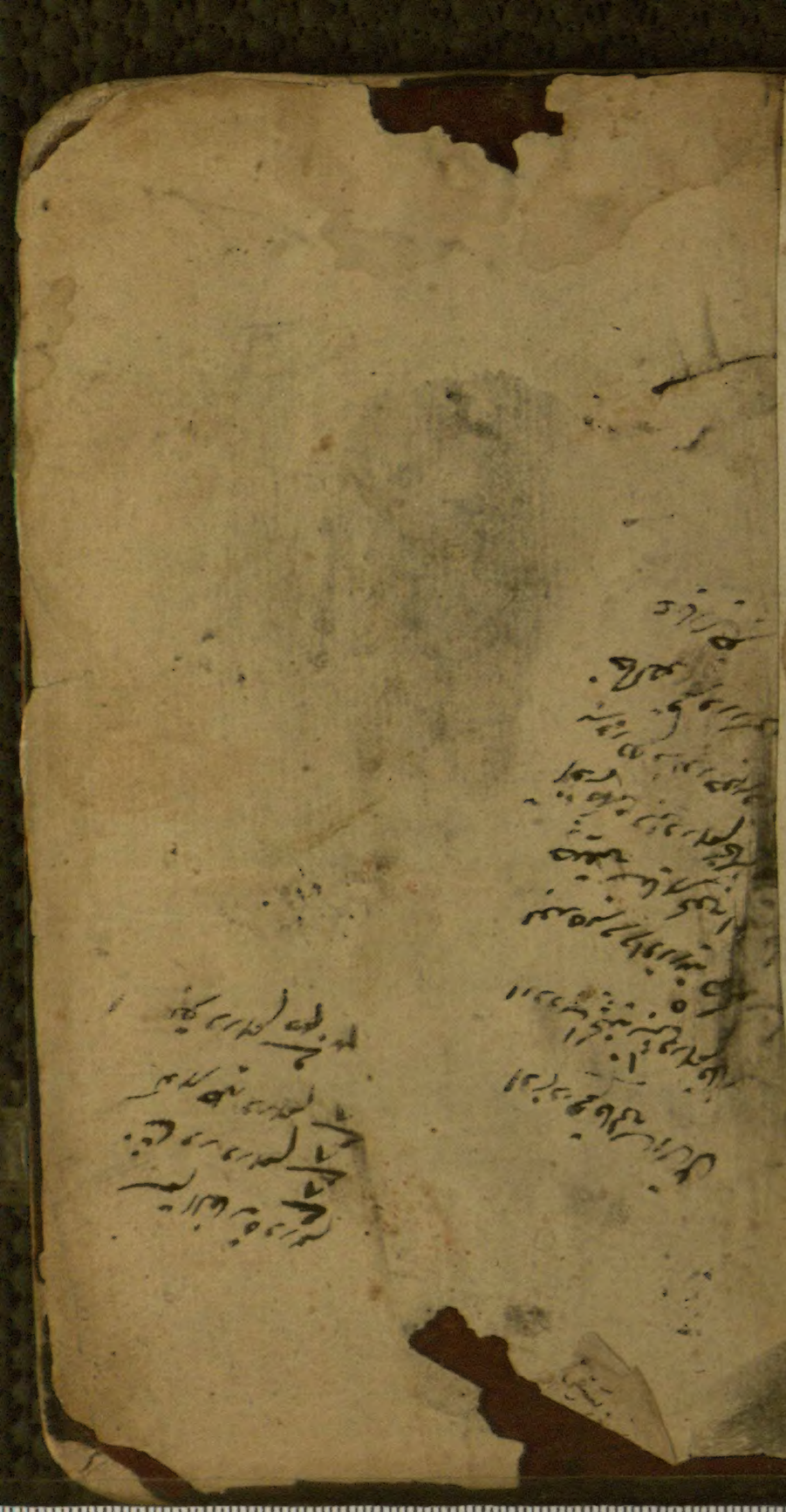

INVEST

5 16 17 18 19 20 21 22 23 24 25 26 27 28
6 7 8 9 10 11
100 40 Graubalance 50/40/40 100 70 40 100 70 40 100 70 40 100 70 10